

# Arbetskraftsundersökningarna (AKU) 2001

AM0401

## Innehåll

<b>SCBDOK 3.0</b>	
<b>0 Allmänna uppgifter</b> 0.1 Ämnesområde 0.2 Statistikområde 0.3 Statistikprodukten ingår i Sveriges officiella statistik 0.4 Ansvarig 0.5 Producent 0.6 Uppgiftsskyldighet 0.7 Sekretess och regler för behandling av personuppgifter 0.8 Gallringsföreskrifter 0.9 EU-reglering 0.10 Syfte och historik 0.11 Statistikanvändning 0.12 Uppläggning och genomförande 0.13 Planerade förändringar i kommande undersökningar	<b>1 Innehållsöversikt</b> 1.1 Observationsstorheter 1.2 Statistiska målstorheter 1.3 Utflöden: statistik och mikrodata 1.4 Dokumentation och metadata
<b>2 Uppgiftsinsamling</b> 2.1 Ram och ramförfarande 2.2 Urvalsförfarande 2.3 Mätinstrument 2.4 Insamlingsförfarande 2.5 Databeredning	<b>3 Slutliga Observationsregister</b> 3.1 Produktionsversioner 3.2 Arkiveringsversioner 3.3 Erfarenheter från senaste undersökningsomgången
<b>4 Statistisk bearbetning och redovisning</b> 4.1 Skattningar: antaganden och beräkningsformler 4.2 Redovisningsförfaranden	<b>5 Databehandlingssystem (*)</b> 5.1 Systemöversikt och systemflöde 5.2 Bearbetningar 5.3 Databasmodell 5.4 Databastabeller och övriga datamängder 5.5 Databastillbehör 5.6 Rapporter 5.7 Säkerhetsrutiner
<b>6 Loggbok (*)</b>	

(\*) Avsnitten 5 och 6 används endast för internt bruk. Saknar innehåll i denna version av dokumentationen

## **0 Allmänna uppgifter**

### **0.1 Ämnesområde**

Arbetsmarknad.

### **0.2 Statistikområde**

Arbetskraftsundersökningar.

### **0.3 Statistikprodukten ingår i Sveriges officiella statistik**

Ja.

### **0.4 Ansvarig**

Statistiska centralbyrån (SCB).

Programchef: Anders Sundström, SCB, AM/AKU, Box 24300, 10451 Stockholm.

Telefon: 08/50694937, Fax: 08/50694812, Mobil: 70-3694937.

E-post: [anders.sundstrom@scb.se](mailto:anders.sundstrom@scb.se)

### **0.5 Producent**

Se ovan under 0.4 Ansvarig.

### **0.6 Uppgiftsskyldighet**

Frivilligt.

### **0.7 Sekretess och regler för behandling av personuppgifter**

I myndigheternas särskilda verksamhet för framställning av statistik gäller sekretess enligt 9 kap. 4 § sekretesslagen (1980:100).

Vid automatiserad behandling av personuppgifter gäller reglerna i personuppgiftslagen (1998:204) och datalagen (1973:289) för behandling som påbörjats före personuppgiftslagens ikraftträdande. På statistikområdet finns dessutom särskilda regler för personuppgiftsbehandling i lagen (2001:99) och förordningen (2001:100) om den officiella statistiken.

## 0.8 Gallringsföreskrifter

Enligt lagen om den officiella statistiken skall personuppgifter gallras när de inte längre behövs för sitt ändamål. Individuppgifter med identitetsbegrepp finns för närvarande lagrade hos SCB från undersökningarna 1987 och framåt. Tidigare undersökningsomgångar är långtidsarkiverade hos Riksarkivet.

## 0.9 EU-reglering

Från år 2001 är AKU EU-anpassad i enlighet med EU-reglering No 577 / 98.

## 0.10 Syfte och historik

Arbetskraftsundersökningarna (AKU) utförs varje månad. Syftet med undersökningarna är att beskriva aktuella sysselsättningsförhållanden och att ge information om utvecklingen på arbetsmarknaden.

Den första svenska arbetskraftsundersökningen gjordes av Arbetsmarknadsstyrelsen (AMS) i maj 1959. Från augusti 1961 har SCB svarat för genomförandet av AKU. Under 1961 - 1969 gjordes undersökningarna en gång per kvartal. Från 1970 genomförs de varje månad. 1995 - 2000 har årligen en EU-anpassad AKU genomförts. Från 2001 genomförs en EU-anpassad AKU kontinuerligt över hela året med kvartalsvis redovisning.

Undersökningarnas omfattning vad gäller urvalsstorlek har varierat över tiden. Under 1963 - 1969 ökade urvalsstorleken per kvartalsundersökning från ca. 6500 till 12 000 personer. Vid övergången till månadsvisa undersökningar år 1970 sattes urvalsstorleken till 18 000 personer per månad. Den var som högst 24 000 under perioden 1976 - 1977. 1988 - 1995 var siffran 18 000 och 1996 - 2000 17 000. Successiv urvalsökning år 2001 (januari 17 000, april 19 300) till 21 000 individer per månad i juli för utökad regional redovisning. Ovanstående gäller åldrarna 16 - 64 år och vanlig SM-publicering. Från januari 2001 utökades målpopulationen till 15 - 74 år och för detta ändamål ytterligare ett knappt 1000-tal personer i urvalet per månad.

## 0.11 Statistikanvändning

AKU är den enda källan för kontinuerliga uppgifter om den totala öppna arbetslösheten. AKUs uppgift om antalet arbetslösa är det officiella arbetslöshetstalet.

Bland de viktigaste användarna av statistik från AKU finns Arbetsmarknadsstyrelsen (AMS), Närings- och Finansdepartementen, Konjunkturinstitutet (KI) samt arbetsmarknadens organisationer. AKU utnyttjas också i arbetet vid SCB med dels nationalräkenskaperna och dels arbetskraftsanalyser och prognoser. Press, radio och TV är också stora användare av statistik från AKU.

Estimaten från AKU används tillsammans med annan arbetsmarknadsstatistik som

underlag för planering av och beslut om arbetsmarknadspolitiska program samt för uppföljning av arbetsmarknadsinsatser. AKU är också ett viktigt underlag för allmänna konjunkturbedömningar och internationella jämförelser. Genom AKU täcks också viktiga delar av den ekonomiska och den sociala forskningens behov av data om arbetsmarknaden.

AKU-variablerna utgör viktiga bakgrundsvariabler i tilläggsundersökningar till AKU, vilka berör arbetsmiljö, arbetstider, personalutbildning med mera.

## **0.12 Uppläggning och genomförande**

AKU är en urvalsundersökning som genomförs varje månad. Urvalspersonerna besvarar frågor om sin arbetsmarknadssituation under en viss vecka i månaden. Alla månadens veckor undersöks men en given individ är knuten till en referensvecka. Uppgifterna inhämtas huvudsakligen via telefonintervjuer av SCBs intervjuare (SCB/I). Resultaten av de månadsvisa undersökningarna publiceras ca. två veckor efter referensperiodens (månadens) slut. Resultaten av månadsundersökningarna ligger också till grund för estimation av kvartals- och årsgenomsnitt.

## **0.13 Planerade förändringar i kommande undersökningar**

Ett förändrat mätinstrument helt i enlighet EUs krav på variabelinnehåll planeras att tas i bruk år 2005.

# 1 Översikt

## 1.1 Observationsstorheter

AKU framställer månatlig statistik om förhållanden på arbetsmarknaden med tonvikt på antal och andel sysselsatta respektive arbetslösa. Statistiken redovisas med en mängd gruppindelningar. AKU är en urvalsundersökning som varje månad med telefonintervju undersöker ca. 22 000 personer varav 21 000 avser åldrarna 16 - 64 år. Statistik publiceras ca. två veckor efter månadens utgång i ett Statistiskt Meddelande (SM) med översiktliga resultat samt Grundtabeller med detaljerade resultat. Månadsundersökningarna ligger till grund för kvartals- och årsstatistik.

Målpopulationen i AKU utgörs av i Sverige bosatta personer som fyllt 15 men ej 75 år för referenstiden månad. Undersökningsobjekten är individer.

Observationsstorheterna utgörs av variabler för utvalda individer och given undersökningsperiod. Alla veckor i månaden undersöks men en utvald individ är alltid knuten till en slumpmässigt vald mätvecka i månaden.

### Variabler

De variabler som är av betydelse i AKU kan indelas i bakgrundsvariabler, arbetsmarknadsvariabler och hjälpvariabler, och så görs i följande beskrivning.

#### BAKGRUNDSVARIABLER

Dessa utgörs främst av *demografiska variabler* som kön, ålder, civilstånd, barninnehav, boendelän / kommun, nationalitet, mm. Initiala värden (som kontrolleras vid intervjuerna) hämtas från AKUs urvalsram, SCBs *Registret över totalbefolkningen (RTB)*.

#### ARBETSMARKNADSVARIABLER

En ideal AKU - undersökning skulle gå till så att varje person i befolkningen (15 - 74 år) efter varje vecka tillfrågades om sin arbetsmarknadssituation under veckan ifråga, kallad *mätveckan*. Nedanstående variabler tar fasta på personens situation under mätveckan. AKUs målstorheter utgörs dock inte av veckovisa förhållanden utan av månadsvisa, kvartalsvisa och årsvisa sådana, som ger genomsnittsvärden över de mätveckor som ingår i AKUs "månader", "kvartal" och "år", vilka ligger mycket nära motsvarande kalenderperioder. En "AKU - månad" omfattar 4 eller 5 veckor, ett "kvartal" 13 veckor och ett "år" 52 (undantagsvis 53) veckor.

**Arbetskraftsstatus**

Schemat nedan anger kategorier för *arbetskraftsstatus*, som mer ingående definieras nedan.

**Arbetskraften**

*Arbetskraften* utgörs av personer som antingen är sysselsatta eller arbetslösa enligt nedanstående definitioner. Övriga klassificeras som *ej i arbetskraften* (med synonym *utanför arbetskraften*).

**Sysselsatta**

En person är *sysselsatt* under mätveckan om villkoren 1 eller 2 nedan gäller.

1. Personen är *sysselsatt* och *i arbete* om han/hon under mätveckan utför minst *en* timmes arbete som avlönad arbetstagare, som egen företagare (inklusive fri yrkesutövare) eller som oavlönad medhjälpare i företag som tillhör familjemedlem i samma hushåll.
2. Personen är *sysselsatt* men *tillfälligt frånvarande* om han/hon normalt är sysselsatt enligt 1, men är tillfälligt frånvarande från arbetet under hela mätveckan, oavsett om frånvaron är betald eller ej. Orsaker till tillfällig frånvaro är bl.a. sjukdom, semester, tjänstledighet (t.ex. för vård av barn), (kortvarig) värnplikt och arbetskonflikt.

Personer som deltar i vissa arbetsmarknadspolitiska program räknas som sysselsatta, till exempel offentligt skyddat arbete, arbete vid Samhall, start av näringsverksamhet eller anställning med lönebidrag eller anställningsstöd.

**Undersysselsatta**

Person som är sysselsatt men av arbetsmarknadsskäl arbetar mindre än han/hon önskar sägs vara *undersysselsatt*.

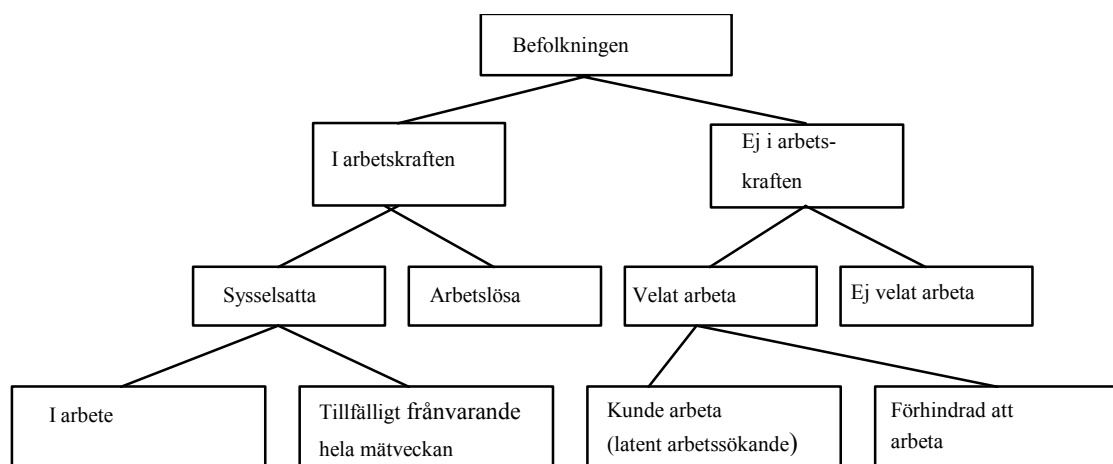

Schema: Grundläggande klassificering avseende arbetskraftsstatus.

### Arbetslösa

Huvudregeln är att en person är *arbetslös* under mätveckan om han/hon inte är sysselsatt (enligt ovan) och dessutom uppfyller (i) - (iii) nedan.

- (i) Vill arbeta.
- (ii) Kan börja ett arbete inom 14 dagar.
- (iii) Har sökt arbete under de senaste fyra veckorna (inkl. mätveckan), eller inväntar att börja nytt arbete inom kort (inom fyra veckor efter mätveckan).

Från huvudregeln görs följande undantag.

En *heltidsstuderande* person som ej var sysselsatt (enligt ovan) under mätveckan och dessutom uppfyller (i) - (iii) klassificeras dock ej som arbetslös, utan som tillhörande "ej i arbetskraften". Här gör AKU avsteg från ILOs internationella rekommendationer.

### Latent arbetssökande

En delgrupp av "ej i arbetskraften" utgörs av de *latent arbetssökande*, som utgörs av personer som ville och kunde arbeta under mätveckan men ej hade sökt arbete, samt heltidsstuderande som sökt arbete.

### Anknytningsgrad till arbetsmarknaden

Klassificerar befolkningen i kategorierna fast, lös och utan anknytning.

*Fast anknytning* har personer med fast anställning samt företagare och deras medhjälpande familjemedlemmar.

*Lös anknytning* har personer med tidsbegränsad anställning samt ej sysselsatta personer som dock arbetat någon gång under det senaste året.

*Utan anknytning* är ej sysselsatta personer som inte arbetat under det senaste året. Gruppen inkluderar arbetsoförmögna och personer med arbete/vistelse utomlands.

### **Studier**

Variablerna utgörs av svar på frågor som ställs till alla utom personer som vistas utomlands, är långvarigt sjuka eller intagna för vård, om huruvida man studerade under mätveckan, och om så huruvida studierna var hel - eller deltidsstudier, samt antalet studietimmar under mätveckan.

### **YTTERLIGARE ARBETSMARKNADSVARIABLER**

De ytterligare arbetsmarknadsvariablerna är mer eller mindre olika beroende på personens arbetskraftsstatus (sysselsatt, arbetslös eller utanför arbetskraften, mm.).

#### **Variabler för sysselsatta**

Viktiga variabler är yrke, yrkesställning, näringsgren, sektortillhörighet för anställda, arbetstid, fackförbundstillhörighet, bisyssla, studier, frånvaro. Flertalet definieras/kommenteras nedan.

#### **Yrke**

Från och med 1997 klassas yrke enligt Standard för svensk yrkesklassificering (SSYK), som är den svenska versionen av EUs yrkesklassificering ISCO 88 COM.

#### **Yrkesställning**

Har kategorierna *anställda*, *företagare* och *medhjälpare/familjemedlemmar*.

Anställda underindelas i *fast anställda* (= har tillsvidareanställning) och *tidsbegränsat anställda* (= personer med anställningsstöd, säsongarbete, provanställning, praktiktjänstgöring, objekt/projektanställning med mera).

#### **Näringsgren**

Näringsgren bestäms av verksamheten vid det arbetsställe där personen är (huvud)sysselsatt. From 1995 klassificerar AKU enligt SNI92 (Standard för svensk näringsgrensindelning 1992), vilken är den svenska versionen av EUs standard NACE (Nomenclature Generale des Activités Economiques).

#### **Sektor (anställda)**

Vid klassificeringen av de anställda efter sektortillhörighet (statlig, kommunal och privat) tillämpar AKU från och med januari 2001 en harmoniserad sektorredovisning utifrån standarden för institutionell sektorindelning 2000. Klassificering görs utifrån företagets sektortillhörighet.



**Arbetstid**

Det antal timmar en person arbetar under mätveckan kallas *faktiskt arbetad tid* medan *vanligen arbetad tid* avser den arbetstid som personen skall arbeta enligt överenskommelse.

**Frånvaroorsak**

Svar på frågor till personer som var tillfälligt frånvarande under mätveckan.

**Bisyssla**

Sysselsatta personer har en bisyssla om de svarar ja på frågan: "Har Du mer än ett jobb / arbete, ett extraknäck eller någon (betald) bisyssla?"

**Variabler för arbetslösa**

Yrke, näringsgren fackförbundstillhörighet, bisyssla med mera definieras som för sysselsatta utifrån förhållandena när den arbetslöse senast var sysselsatt. Särskilda variabler är *antal arbetslöshetsveckor, sätt att söka arbete, önskad arbetstid* med flera.

**Variabel för personer utanför arbetskraften**

Gäller *huvudsaklig verksamhet*, som omfattar hemarbete, pensionerad, studerande, värnpliktig, långvarigt sjuk, m.fl., enligt personens egen bedömning .

**HJÄLPVARIABLER**

Bland dessa ingår några uppgifter från Sysselsättningsregistret (SREG) som ligger till grund för *Registerbaserad arbetsmarknadsstatistik* (RAMS). RAMS är en av två produkter på AM/RA. Publikationen på RAMS utgörs av två SM. Produkten innehåller flera register, bl. a. SREG med individer som objekt. Basen för statistiken är kontrolluppgifter som kommer till SCB från RSV. RAMS är f. d. ÅRSYS. RAMS tar fram årlig totalräknad statistik och SREG omfattar (åtminstone i princip) hela befolkningen (tom. i alla åldrar). Dess variabelinnehåll ansluter till AKUs, med referenstidpunkt november. T.ex. avser *RAMS - sysselsatt* en persons sysselsättningssituation under november. Jämfört med AKU är uppgifterna i SREG "dåligt aktuella", registret har en framställningstid om cirka ett och etthalvt år. För AKU spelar SREG - uppgifter roll framför allt som hjälpinformation för urval och skattning.

Hjälpinformation för samma syfte hämtas också från *Arbetsmarknadsstyrelsens (AMS) arbetssökanderegister*.

## 1.2 Statistiska målstorheter

De statistiska storheter / parametrar som primärt skattas gäller hur Sveriges befolkning i arbetsför ålder fördelar sig antalsmässigt efter olika aspekter på deras arbetsmarknadssituation. Ett flertal indelningar görs, bl.a. efter demografi (kön, ålder, boendeort, civilstånd, barninnehav, nationalitet med mera). Skattade gruppstorlekar, och även andra grupptotaler, ger underlag för att skatta olika medelvärden (inklusive andelar), t.ex. andelen arbetslösa och genomsnittlig arbetstid.

Målpopulation, undersökningsobjekt samt referenstid, se under 1.1 Observationsstorheter.

Merparten av statistiken från AKU utgörs av skattade värden på statistiska storheter/ parametrar av typ *totaler* och *medelvärden* (med "andel" som vanligt specialfall). Skattningar redovisas med ett flertal gruppindelningar. Se nedan. Dessutom beräknas statistikens osäkerhet med hjälp av skattade *standardavvikelser*. Nedan anges de viktigaste målstorheterna.

### Storheter av typ total

Huvudstorheter är *antal sysselsatta*, *antal arbetslösa*, *antal personer i och utanför arbetskraften*. Ytterligare exempel är följande. För sysselsatta : *antal personer i arbete*, *summa faktiskt arbetade timmar* och *antal undersysselsatta* respektive *latent arbetsökande*. För sysselsatta, som studerar : *antal studietimmar under mätveckan*.

### Storheter av typ medelvärde

Några exempel ges nedan.

*Relativt arbetslöshetstal* = andel arbetslösa i arbetskraften.

*Relativt arbetskraftstal* = arbetskraftens andel av befolkningen (16 - 64 år).

*Sysselsättningsintensitet* = andel sysselsatta i befolkningen (16 - 64 år).

*Relativt frånvarotal* = andel tillf. frånvarande under mätveckan bland sysselsatta.

*Medelarbetstid* (för sysselsatta) = genomsnittlig arbetstid under mätveckan.

## Redovisningsgrupper

De statistiska målstorheterna skattas för en mängd olika redovisningsgrupper, delgrupper av populationen, vilka skapas genom mer eller mindre långtgående korsindelningar med hjälp av olika "indelningsvariabler". Här spelar bakgrundsvariablerna en central roll. I det följande ges exempel på indelningsvariabler. Det skulle dock föra för långt att precist beskriva vilka korsindelningar som görs, för mer fullständig information hänvisas till AKUs Grundtabeller. I stort sett alla indelningar tar fasta på kön, ålder (med 5 - och 10 - årsklasser) och boendelän. Ytterligare exempel på indelningsvariabler ges nedan.

För statistik om *befolkningen*: Arbetskraftsstatus, aspekter på barninnehav (antal barn, yngsta barnets ålder, förekomst av barn under 17 år), vanligen arbetad tid.

För statistik avseende *sysselsatta*: Anknypningsgrad till arbetsmarknaden, näringsgren, yrke, sektortillhörighet för anställda, yrkesställning, bisyssla, vanligen arbetad tid.

För statistik avseende *sysselsatta* och *anställda*: Förutom "gängse" variabler för sysselsatta, hel - respektive deltid, skäl för att arbeta mer än vanligt, vanligen arbetad tid, skäl för att arbeta mindre än önskat, genomsnittlig önskad ökad arbetstid.

För statistik avseende *sysselsatta i arbete*: Faktisk och vanlig arbetstid, anknypningsgrad till arbetsmarknaden, yrke, näringsgren, aspekter på barninnehav, huvud - respektive bisyssla och sektortillhörighet för anställda.

För statistik avseende *sysselsatta men tillfälligt frånvarande*: Förutom "gängse" variabler för sysselsatta, huvudsaklig frånvaroorsak, aspekter på barninnehav, antal frånvarotimmar, vanligen arbetad tid, huvud - och bisyssla.

För statistik avseende *arbetslösa* : Arbetslöshetstidens längd, ny - eller återinträde på arbetsmarknaden, sätt att söka arbete, genomsnittlig arbetslöshetstid, önskad arbetstid, anledning till att man slutade föregående arbete, aspekter på barninnehav.

För statistik avseende personer *utanför arbetskraften*: Huvudsaklig verksamhet, önskemål om och möjlighet till förvärvsarbete. För latent arbetssökande : önskad arbetstid.

### 1.3 Utflöden: statistik och mikrodata

#### Publikationer

En första presentation av de viktigaste månadsresultaten sker i form av ett pressmeddelande. Resultat från AKU avseende månad, kvartal respektive år presenteras regelbundet i Statistiska meddelanden (SM) undergrupp AM.

Publikationsserie-nummer är för månads-SM Am10 SM, för kvartals-SM Am11 SM samt för års-SM Am 12 SM. Dessa läggs ut på internet i form av Webb-SM och ges också ut i vanlig tryckt form. På SCBs hemsida finns en kvalitetsdeklaration enligt MIS 2001:1. I SM-rapporterna finns kortfattade kvalitetsdeklarationer avseende aktuella tidsperioder.

Med samma periodicitet som SM publiceras en detaljerad resultatredovisning i form av grundtabeller. Grundtabellerna kompletteras med häften med standardavvikelser. Dessutom framställs på uppdrag s.k. tilläggstabeller, vilka täcker olika användares speciella behov.

Viss redovisning av resultat från AKU sker i SCB-publikationerna Allmän månadsstatistik, Statistisk årsbok samt SCB-Indikatorer.

SCB utför på beställning specialbearbetningar av primärmaterial. Forskare m. fl. kan efter prövning få tillgång till avidentifierat material för egen bearbetning.

Sammanfattande redovisningar avseende tidigare års AKU innehållande tidsserier och redogörelser för undersökningsmetoder och definitioner finns publicerade i SM enligt följande :

1961-1969: Am 1969:57  
1963-1975: Am 1978:32  
1970-1980: Am 1981:33  
1976-1985: Am 12 SM 8602  
1980-1990: Am 65 SM 9101  
1985-1994: Am 65 SM 9501      *Senaste!*

#### Makrodatan

Förutom i tryckt form finns delar av statistiken från AKU tillgänglig också via Sveriges statistiska databaser (SSD) på internet samt publiceringssystemet ”Ekonomisk snabbstatistik”.

## Mikrodatatabasen

Slutliga Observationsregister i avsnitt 3 motsvaras av METADOK för AKU 2001 och redovisas där. Dessa data är lagrade i SCBs mikrodatatabas (PC-miljö).

Här finns även METADOK för AKU 1987 - 2002.

Allt ska slutarkiveras på Riksarkivet. För AKUs del finns här 1962 - 1998 arkiverat enligt stordatormiljö. Data kan vara kvar på SCB så länge de behövs för sitt ändamål.

## 1.4 Dokumentation och metadata

Nedan anges skrifter, som ger fördjupad information om AKU. Rapporterna kan erhållas från SCB, Avdelningen för arbetsmarknads- och utbildningsstatistik, tel: 08/50694000, fax: 08/50694812.

Dahmström, P. & Malmberg, S. (1971): The research work concerning composite estimators of the Swedish Labour Force Surveys. PM 1971-05-25 (Preliminary report). SCB.

Dahmström, P. & Kristiansson, K-E. (1975): Omläggning och skattningsförfarande i AKU 1976. PM 1975-02-27.

Thorslund, M., Kristiansson, K-E. & Bergman, L. (1981): Kvaliteten i AKU. Slutrapport från ett antal metodstudier beträffande arbetskraftsundersökningarna. Metodproblem i individ- och hushållsstatistik nr 25, 1981-12-03.

Olofsson, A. & Skjöld, C. (1981): De svenska arbetskraftsundersökningarna. Förändringar i arbetskraftsundersökningarnas produktionssystem fr o m 1981. Statistisk Tidskrift 1981:4.

Kristiansson, K-E. (1985): Felklassningars betydelse för skattningar av nivåer. PM 1985-02-27.

Olofsson, A. (1986): Kvinnor och män på arbetsmarknaden. Information om arbetsmarknaden 1986:2. (Finns i engelsk översättning i Information om arbetsmarknaden 1986:4.)

Dahmström, P. & Dunér, B. (1987): Urval och skattningar i AKU fr o m januari 1987. PM 1987-01-12.

Kristiansson, K-E. & Rennermalm, M. (1988): Industrisysselsättningens utveckling. En utredning av skillnaden mellan AKU och NR. Bakgrundsfakta till arbetsmarknadsstatistiken 1988:1.

Wessberg, O. (1988): Revision av innehåll och definitioner i arbetskraftsundersökningarna (RIDA). Bakgrundsfakta till arbetsmarknadsstatistiken 1988:5.(Finns i engelsk översättning i Bakgrundsfakta till arbetsmarknadsstatistiken 1989:3.)

Kristiansson, K-E. (1988): Besöksintervjuer i AKU. PM 1988-05-12.

Thudin, S. (1988): Deltidsarbete. Omfattning och orsaker. Information om arbetsmarknaden 1988:2.

- Säfström, M. (1989): Anknytning till arbetsmarknaden. Rapport till statistikermöte i Esbo 9-11 augusti 1989. (Finns i engelsk översättning.)
- Henkel, M. & Turtola, I. (1989): Arbetstider. Omfattning och förläggning. Information om arbetsmarknaden 1989:2.
- Blom, E. m. fl. (1990): Rapport från DATI-projektets produktionsprov i arbetskraftsundersökningarna augusti 1989 - januari 1990. R & D Report 1990:11. *Finns i engelsk översättning!*
- Karlsson, M. & Thudin, S. (1991): Återintervjustudie av Årsarbetskraften 1989. SCB R & D Report 1991:8 (Tre återintervjustudier).
- Larsson, M. (1991): Facklig anslutning. En studie utifrån de svenska arbetskraftsundersökningarna 1987-1991. Information om arbetsmarknaden 1992:1.
- Olofsson, A. & Turtola, I. (1991): Studier avseende näringsgrenskodningen i AKU. PM 1991-01-11.
- Japac, L. (1992): Förändringar i arbetskraftsundersökningarna. Bakgrundsfakta till arbetsmarknadsstatistiken 1992:1.
- Hörngren, J. (1992): Nytt mätveckssystem i AKU fr o m 1993. PM 1992-04-18.
- Larsson, M. (1992): Studie av besöksintervjuer i AKU. PM 1992-11-27.
- Hörngren, J. (1992): Något om kvalitén i AKU:s specialtabeller av utländska medborgare, utlandsfödda och naturaliserade. PM 1992-12-01.
- Olofsson, A. (1992): EG och de svenska arbetskraftsundersökningarna. PM 1992-04-29.
- Hörngren, J. & Larsson, M. (1992): Bortfallsstudier i AKU. Bakgrundsfakta till arbetsmarknadsstatistiken 1992:7.
- Hörngren, J. (1992): Användning av register som hjälpinformation i arbetskraftsundersökningarna. PM 1992-10-10. (Finns även på engelska: The Use of Registers as Auxiliary Information in the Swedish Labour Force Survey. R & D Report 1992:13).
- Larsson, M. (1993): Studie av arbetslösa enligt AMV och enligt SCB. En jämförelse av arbetslöshetsstatistik från SCBs Arbetskraftsundersökningar och AMVs sökanderegister. Bakgrundsfakta till arbetsmarknads- och utbildningsstatistiken 1993:5.
- Hedenskog, M. & Henkel, M. (1994): Hur arbetstiden är förlagd. Information om arbetsmarknaden 1994:1.
- Larsson, M. (1994): Studie av centrala intervjuer och fältintervjuer i AKU. En jämförelse av bortfall och bruttofel. Bakgrundsfakta till arbetsmarknads- och utbildningsstatistiken 1994:6.
- Bergman, L. R., Kristiansson K-E., Olofsson, A. & Säfström, M. (1994): Decentralised CATI Versus Paper and Pencil Interviewing. Effects on the results in the Swedish Labour Force Surveys. *Journal of Official Statistics* 1994:2.

- Henkel, M. (1994):. Dokumentförteckning med kommentarer avseende kvalitets-och utvecklingsarbete AKU 1970-1992. PM 1994-05-31.
- Turtola, I. & Rennermalm, M. (1995): Utbildningsregistret som en möjlig ersättning för utbildningsfrågan i AKU. PM 1995-06-12.
- Wessberg, O. (1995): Genomlysning av produktions- och publiceringsprocessen i AKU. Rapport från ett TQM-projekt. 1995-06-28.
- Mirza, H. (1995): Kvartals-och årsskattningar, AKU. PM 1995-10-10.
- Mirza, H. (1995): Volym faktiskt arbetade timmar i AKU. PM 1995-12-08.
- Olofsson, A. (1996): De svenska arbetskraftsundersökningarna (AKU). Bakgrundsfakta till arbetsmarknadsstatistiken 1996:2. (Finns i engelsk översättning i Bakgrundsfakta till arbetsmarknadsstatistiken 1996:3)
- Mirza, H. (1996): En enda uppräkningsvikt i ordinarie AKU. PM 1996-10-07.
- Andersson, C. (1997): Continuous labour force surveys: Performance analysis of a single weight procedure. PM 1997-06-05. SCB.
- Garås, T. (1997): Följning av kvalitets-MIS 1994:3 i AM-avd. statistik : Arbetskraftsundersökningarna, AKU (AKU). PM 1987-11-12.
- Farm, Ante (1997): Arbetslöshet, nyanställningar och vakanser i flödesstatistik. Bakgrundsfakta (1997:3) till Arbetsmarknads- och Utbildningsstatistiken.  
*Engelsk version i Bakgrundsfakta (1999:2) : Unemployment, hirings and vacancies in flow statistics.*
- Wallgren, B. & Wallgren, A. (1998): Att länka ett system av tidsserier. Omräkning av Arbetskraftsundersökningarna 1987-1992. Bakgrundsfakta (1998:2) till Arbetsmarknads- och Utbildningsstatistiken.
- Lundström, S. (2000): Kalibrering av vikter – beskrivning av tekniken och de SCB-fall den prövats i. R&D Report 2000:1.
- Andersson, C. (2000): Tilläggsundersökningar till AKU – kalibrering i två faser. PM 2000-11-02 (utkast).
- Mirza, H. & Hörngren, J. (2001): Urvals- och estimationsförfarandet i de svenska arbetskraftsundersökningarna (AKU). Bakgrundsfakta (2001:5) till Arbetsmarknads- och Utbildningsstatistiken.
- Durnell, U. m. fl. (2001): Individ och företagsbaserad sysselsättningsstatistik – en jämförelse mellan AKU och KS. Bakgrundsfakta (2001:7) till Arbetsmarknads- och Utbildningsstatistiken.

Elvers, E. & Rosén, B. (2001): Kvalitetsbegrepp och riktlinjer för kvalitetsdeklaration av officiell statistik. MIS 2001:1.

Sundgren, B. (2001): Att dokumentera statistiska undersökningar, observationsregister och statistikproduktionssystem. Användarhandbok för SCBDOK version 3.0. 2001-10-15.



## 2 Uppgiftsinsamling

### 2.1 Ram och ramförfarande

Vid urvalsdragningen år (t) används en urvalsram, som genereras genom matchning av SCBs register över totalbefolkningen (RTB) avseende februari år (t) med Sysselsättningsregistret (SREG). Från SREG inhämtas uppgifter om sysselsättningsstatus. Urvalsramen för AKU utgörs således av RTB kompletterat med uppgifter om sysselsättningsstatus från SREG. Se vidare under Hjälpinformation om SREG och RAMS i avsnitt 1.1 Observationsstorheter.

#### Undertäckning

Förhållandet att AKU-urvalet dras en gång per år och att urvalspersonerna intervjuas åtta gånger under en tvåårsperiod medför att urvalet år (t) inte täcker personer i målpopulationen, som folkbokförs i landet under åren (t) och (t+1). Denna undertäckning torde ha marginella effekter på skattningarna i AKU.

#### Övertäckning

Det finns en viss övertäckning i RTB och därmed också i AKUs urvalsram. Övertäckningen i RTB beror på att en del personer, som är födda utomlands, lämnar Sverige utan att anmäla det till svenska myndigheter. När sådana personer ingår i AKU-urvalet, finns ingen uppgift om att de är utflyttade från Sverige. De kan ej nås för intervju och de kommer därför att klassificeras som bortfall.

#### Underhåll av ram

RTB uppdateras löpande (veckovis) med hjälp av aviseringar från skattemyndigheterna. Aviseringarna innehåller uppgifter om bl.a. födselar, dödsfall, flyttningar inom Sverige samt om in- och utvandring.

#### Ramtäckning

Täckningsbrister handlar om dels *undertäckning*, som föreligger om personer (15 - 74 år) som är bosatta i Sverige saknas i urvalsramen (dvs. i RTB) dels *övertäckning*, som föreligger om personer i urvalsramen inte längre ingår i landets befolkning.

Den undertäckning som finns i AKU hänger främst ihop med att immigranter i landet ("invandrare" + "hemvändare") kommer till RTB:s kännedom med viss "eftersläpning". Effekten på statistiken bedöms dock vara högst obetydlig. Litet mer komplicerande är att AKU - urval dras en gång per år, och att utvalda personer intervjuas under en tvåårsperiod. En urvalspanel dragen ett visst år undertäcker därför i någon mån immigranter vid efterföljande års undersökningar. Även detta förhållande bedöms ha marginell effekt på AKU - statistiken.

AKUs övertäckning beror framför allt på "eftersläpning" i rapporteringen av dödsfall och utvandringar. RTB : s snabba uppdateringsrutiner medför att urvalsramen har obetydlig övertäckning åtminstone vad gäller svenska medborgare, men inte riktigt lika bra för utländska, särskilt utomnordiska, medborgare. Skälet är att vissa utomlands födda personer lämnar Sverige utan att anmäla det till svensk myndighet. Sådana personer skulle helst inte ingå i urvalsramen eftersom de inte längre är bosatta i landet, och "bristen" ifråga uppdragas oftast inte heller eftersom de inte nås för intervju. Därigenom blir de felaktigt klassade som "bortfall" trots att "övertäckning" är det adekvata, och denna felklassning leder till viss skevhet i statistiken. Övertäckningen ifråga är av storleksordningen 25 000 - 50 000 personer.

Sammanfattningsvis är dock bedömningen att, bortsett från statistik avseende utomnordiska invandrare, har bristerna i AKUs urvalsram ingen menlig effekt på statistiken.

## 2.2 Urvalsförfarande

AKU är en stickprovsundersökning.

Ramen stratifieras enligt folkbokföringslän, kön, medborgarskap (svensk / ej svensk) samt sysselsättningsstatus (sysselsatt / ej sysselsatt). Detta ger totalt  $24 \times 2 \times 2 \times 2 = 192$  urvalsstrata med länsindelning enligt 1996.

Urvalsplanen är roterande stratifierat slumpmässigt systematiskt panelurval.

Rampopulationen from 2001 är 15 - 74 år och utgörs av ca. 6,5 och för 16 - 64 år ca. 5,6 miljoner individer.

Urvalsstorleken är totalt ca. 22 000 och för åldrarna 16 - 64 21 000 individer. För att täcka den nya rampopulationen utökades urvalet med knappt 1000 individer from. januari 2001. För åldrarna 16 - 64 utökades urvalet successivt (januari 17 000, april 19 300) till 21 000 individer från och med juli 2001 för utökad regional redovisning.

Frånsett stratifieringen i ramen används ytterligare hjälpinformation som hjälpvariabler i GREG-estimationen.

Hjälpinformationen totalt sett kommer från RTB, Sysselsättningsregistret (SREG) och Arbetsmarknadsstyrelsens sökanderegister och finns per objekt i den slutliga urvalsramen.

Estimationen sker med standardprogram baserat på CLAN97 avseende GREG-estimatorn (specialfall av kalibrerings-GREG).

Angående dokumentation av stratumstorlekar och dito urval, se under Mikrodatatabasen i avsnitt 1.3 Utflöden: statistik och mikrodata..

AKU är en urvalsundersökning, som genomförs varje månad. Urvalspersonerna besvarar frågor avseende sina arbetsmarknadsförhållanden under en specifik vecka i månaden. Urvalet i AKU består av tre separata urval, ett för varje månad i kvartalet. Vart och ett av urvalen roteras på ett sådant sätt att en åttondel byts ut mellan två på varandra följande undersökningstillfällen. För varje urval inträffar detta alltså med tre månaders mellanrum. Personerna i urvalet intervjuas med andra ord en gång per kvartal och sammanlagt åtta gånger under en 2-årsperiod, varefter de byts ut. Rotations-systemet prioriterar skattningar av kvartalsgenomsnitt och förändringar mellan närliggande kvartal

### Urval

Ett AKU - urval utgörs av ett antal personer ur befolkningen (15 - 74 år). Som *urvalsram* används åldersutsnittet ifråga i Registret över totalbefolkningen (RTB). Utsnittet omfattar cirka 6,5 miljoner personer. RTB uppdateras veckovis via aviseringar från folkbokföringsmyndigheten (Skatte-myndigheten) om födselar, dödsfall, flyttningar inom landet, in- och utvandringar, med mera.

RTB innehåller demografiska variabler (kön, ålder, boendeort osv.) som spelar roll dels vid urvalsdragningen dels som initial-värden för bakgrundsvariablerna (se avsnitt 1.1). I urvalsramen kompletteras RTB - informationen genom påförande av sysselsättningsstatus enligt RAMS - registret (se avsnitt 1.1, hjälpvariabler). Den informationen, som är cirka 2 år gammal, används som hjälpinformation vid urvalsdragningen och efterföljande skattning.

AKU använder ett förfarande med *urvalspaneler*, vilket medför att en utvald person intervjuas var tredje månad tills han/hon varit med i undersökningen 8 gånger, dvs. under cirka två år. Beskrivet i stora drag är urvalsförfarandet *stratifierat urval med systematiskt urval inom stratan*.

*Urvalsstratan* skapas genom korsindelning med avseende på boendelän, kön, medborgarskap (svensk / ej svensk) och RAMS - sysselsättningsstatus, vilket leder till 192 urvalsstratan. Variabeln "ålder" används inte vid stratumindelningen, men kommer in som "implicit" stratifieringsvariabel genom att de stratumvisa systematiska urvalen dras med *urvalsramen sorterad efter ålder*.

Urvalsfraktionen är något högre för utländska än för svenska medborgare. Skälet är krav på särskild redovisning för utländska medborgare, t.o.m. uppdelade efter nationalitet, varvid det handlar om, relativt sett, mycket små grupper. Urvalssystemet är utformat så att ett månadsurval omfattar ca. 22 000 personer för 15 - 74 år varav ca. 21 000 avser 16 - 64 år.

## 2.3 Mätinstrument

Intervjublankett enligt 2001-01-01, se nedan.

Intervjuarinstruktioner i speciell intervjuarpärm.

Telefonintervjuer enligt CATI.

I AKU undersöks samtliga veckor under året. Varje undersökningsmånad innehåller fyra eller fem mätveckor. Under första och andra månaden i varje kvartal fördelas månadsurvalet på fyra mätveckor och under den tredje månaden fördelas det på fem mätveckor. Vart sjunde år, då året har 53 kalenderveckor, tilldelas en femte månad fem i stället för fyra mätveckor. Urvalspersonerna tillfrågas om sina arbetsmarknadsförhållanden under en specifik vecka, vilket innebär att referensperioden i AKU är en vecka.

2001-01-01

## Arbetskraftsundersökningarna

# aku

Intervjublankett  
Nyklass

**GRADKLASSIFICERING**

G1 Har Du något jobb/förvärvsarbete?

- 1 Ja -----> G5  
2 Nej

G2 Du skall ta med allt avlönat arbete även om det gäller få timmar och om Du är verksam som egen företagare eller fri yrkesutövare.  
Har Du något sådant arbete?

- 1 Ja -----> G5  
2 Nej

G3 Fast Du inte jobbar/förvärvsarbetar just nu, har Du något arbete som Du är sjukskriven eller tjänstledig ifrån?

- 1 Ja -----> G5  
2 Nej

G4 Brukar Du hjälpa till /arbeta oavlönat i någon familjemedlems företag eller jordbruk (minst 8 timmar/mån)?

- 1 Ja  
2 Nej -----> G25

**HUVUDSYSSLA (FRÅGORNA G5-G13)**

G5 Hos vem arbetar Du?

Namn: .....

G5a Vilken gatuadress är det till Din arbetsplats?

Gatuadress: .....

G5b Ort: .....  
ARBETSPLATS UTOMLANDS RÄKNAS INTE SOM ARBETE I AKU

G6 Vilken är den huvudsakliga verksamheten (tillverkningen) där?

.....

G6A Hur många personer arbetar på Din arbetsplats?

- 1-10, Skriv antalet  
11 11-19  
12 20-49  
13 50-99  
14 100-499  
15 500 eller fler  
16 vet ej, men färre än 11  
17 vet ej, men fler än 10

G7	Är Du anställd, egen företagare eller arbetar Du oavlönat som medhjälpande familjemedlem hos .....	
	(enligt fråga G5?)	
	1 Anställd -----> G9	
	2 Företagare ----- GRAD FÖ -----> G8	
	3 Medhjälpande familjemedlem ---- GRAD MF -----> G12	
G8	Har Du någon anställd?	
	1 Ja	
	2 Nej	
G8A	Är företaget ett aktiebolag (AB)?	
	1 Ja	
	2 Nej ----->G12	
G9	Arbetar Du heltid eller deltid?	
	1 Heltid	
	2 Deltid	
G10	Är det en tidsbegränsad anställning eller är det en fast/tillsvidare anställning?	
	1 Tidsbegränsad -----GRAD TA ----- > G11	
	2 Tidsbegränsad med fast tjänst i botten <input type="checkbox"/>	
	3 Fast/tillsvidare <input type="checkbox"/> ----GRAD FA ----- > G12	
G11	Vilken sorts tidsbegränsad anställning är det?	
	1 Vikariat utan fast tjänst i botten	22 Anställningsstöd
	2 Provanställning	
	3 Praktik, lärling	
	4 Feriearbete	31 Arbetsmarknadsutbildning
	5 Säsongsarbete	33 Datortek
	6 Objekts/Projektsanställning	34 Kommunala insatser för ungdomar
	7 Kallas vid behov	35 Arbetspraktik (APR)
	8 Förtroendevald	36 Aktiviteter inom Aktivitetsgarantin (AGA), exklusive Anställningsstöd
	9 Terminsanställd skolpersonal	37 Arbetslivsinriktad rehabilitering
		KOD 31, 33-37 RÄKNAS SOM STUDIER GÅ TILLBAKA TILL G1
	88 Övrig Beskriv.....	87 Övrig arbetsmarknadspolitisk åtgärd Beskriv.....
G12	Till vilket yrke vill Du räkna Ditt arbete?	
	.....	
G13	Vilka är Dina huvudsakliga arbetsuppgifter?	
	.....	

## BISYSSLA (FRÅGORNEN G14-G20)

G14 Har Du mer än ett jobb/arbete, ett extraknäck eller någon (betald) bisyssla?

- 1 Ja -----> G16  
2 Nej

G15 Brukar Du hjälpa till/ arbeta oavlönat i någon familjemedlems företag eller jordbruk (som bisyssla)?  
(minst 8 timmar/månad)

- 1 Ja -----> G17  
2 Nej-----  

FA, TA-----> G21
FÖ, MF-----> M11

G16 Är Du anställd, egen företagare eller arbetar Du oavlönat som medhjälpande familjemedlem?

- 1 Anställd -----> G17  
2 Företagare  
3 Medhjälpande familjemedlem --> G17

G16A Är företaget ett aktiebolag (AB)?

- 1 Ja  
2 Nej

G17 Hos vem arbetar Du i Din (huvudsakliga) bisyssla?

Namn: .....

G17a Vilken gatuadress är det till Din arbetsplats?

Gatuadress: .....

G17b Ort: .....  
ARBETSPLATS UTOMLANDS RÄKNAS INTE SOM ARBETE I AKU

G18 Vilken är den huvudsakliga verksamheten (tillverknings) där?

.....

G19 Till vilket yrke vill Du räkna Ditt arbete?

.....

G20 Vilka är Dina huvudsakliga arbetsuppgifter?

.....

FA, TA -----> G 21  
FÖ, MF -----> M11

## FACKFRÅGOR (G21-G22)

G21 Är Du fackligt ansluten?  
ENBART ARBETSLÖSHETSKASSA RÄKNAS INTE SOM ANSLUTEN

- 1 Ja  
2 Nej -----> M1



G22	Tillhör Du ett förbund inom LO, TCO, SACO eller någon annan centralorganisation?	
	1 LO	-----> G22a
	2 TCO	-----> G22b
	3 SACO	-----> G22c
	4 Övriga	-----> G22d
	5 VET EJ	-----> G22e
G22a	Vilket (LO) förbund tillhör Du?	
	4 Byggnadsarbetareförbundet	16 Livsmedelsarbetareförbundet
	5 Elektrikerförbundet	17 Metallindustriarbetareförbundet
	7 Fastighetsanställdas förbund	18 Musikerförbundet
	9 Försäkringsanställdas förbund	19 Målareförbundet
	27 Grafiska fackförbundet	20 Pappersindustriarbetareförbundet
	11 Handelsanställdas förbund	24 SEKO Facket för Service och Kommunikation
	12 Hotell- och Restaurangfacket	23 Skogs- och Träfacket
	1 Industrifacket	25 Transportarbetareförbundet
	13 Kommunalarbetareförbundet	
	14 Lantarbetareförbundet	28 LO utan angivande av förbund
G22b	Vilket (TCO) förbund tillhör Du?	
	45 Doktorander och forskares förbund (DOFF)	48 Skogs- och lantbrukstjänstemannaförbundet (SLF)
	30 Farmaciförbundet	42 SKTF (Kommunaltjänstemannaförbundet)
	32 Finansförbundet	49 Stats tjänstemannaförbundet (ST)
	35 Folkhögskolans lärarförbund, Svenska (SFHL)	50 Teaterförbundet (TF)
	36 Försvarets civila tjänstemannaförbund (FCTF)	38 Tjänstemannaförbundet HTF
	37 Försäkringstjänstemannaförbundet (FTF)	51 Tull-kust
	41 Journalistförbundet, Svenska (SJF)	39 Vårdförbundet
	44 Lärarförbundet	46 Yrkesmusikerförbund, Sveriges (symf)
	47 Polisförbundet	
	40 SIF	52 TCO utan angivande av förbund

## G22c Vilket (SACO)förbund tillhör Du?

- |    |   |    |   |
|----|---|----|---|
| 54 | Agrifack                                      | 60 | Lärarnas riksförbund (LR)                 |
| 73 | Akademikerförbundet (SSR)                     | 71 | Naturvetareförbund, Sveriges (SN)         |
| 75 | Arbetsterapeuters förbund, Sveriges(FSA)      | 65 | Officersförbundet                         |
| 64 | Arkitektförbundet (AF)                        | 72 | Psykologförbund, Sveriges                 |
| 55 | Civilekonomerna (CR)                          | 61 | Reservofficersförbund, Sveriges (SROF)    |
| 67 | Civilingenjörsförbundet (CF)                  | 69 | Skogsakademikerna                         |
| 56 | DIK-förbundet                                 | 63 | Skolledarna                               |
| 68 | Farmaceutförbund, Sveriges                    | 74 | Tandläkarförbund, Sveriges                |
| 80 | Fartygsbefälsförening, Sveriges (SFBF)        | 62 | Tjänstemannaförbund, SACO:s ( SRAT)       |
| 57 | Ingenjörsförbundet                            | 53 | Trafik- och Järnväg, SACO-förbundet (TJ)  |
| 58 | JUSEK (Jurist- och samhällsvetareförbundet)   | 77 | Universitetslärarförbund, Sveriges (SULF) |
| 66 | Kyrkans Akademikerförbund                     | 76 | Veterinärförbund, Sveriges (SVF)          |
| 59 | Legitimerade sjukgymnasters riksförbund (LSR) |    |   |
| 70 | Läkarförbund, Sveriges                        | 78 | SACO utan angivande av förbund            |

## G22d Vilket (ÖVRIGA) förbund tillhör Du?

- 87 Förbundet Sveriges Handelsrepresentanter (FSH)/Säljarnas riksförbund
- 86 Hamnarbetarförbundet
- 79 Lantbrukarnas riksförbund (LRF)
- 31 Ledarna
- 89 Svensk Pilotförening (SPF)
- 29 Sveriges arbetares centralorganisation (SAC), Syndikalisterna, Lokala Samorganisationer (LS)
- 83 Svenska arbetsgivareföreningen (SAF)
- 84 Andra företags- och hantverkarorganisationer, t ex Småföretagarna
- 85 Kooperativa tjänstemän
- 82 Medlem i fackförbund okänt vilket
- 81 Annat t.ex. Sveriges Yrkesförarförbund, Medarbetarförbundet                      Beskriv.....
- 99 Ingen uppgift

## G22e Vet Du vilket förbund Du tillhör?

88 Ja      Beskriv.....

99 Ingen uppgift

-----&gt; M1

## UTAN ARBETE (FRÅGORNA G25-G31)

G25 Betraktar Du Dig huvudsakligen som ....?

- |    |  |    |   |                       |
|----|--|----|---|-----------------------|
| 1  | Studering  | 12 | Arbete utomlands<br>mindre än 1 år framåt   | ] ---GRAD EX-----> F1 |
| 2  | Hemarbetande/vård av barn  | 13 | Arbete utomlands<br>minst 1 år framåt, men<br>mindre än 2 år totalt   |                       |
| 3  | Arbetsökande   | 14 | Utlandsvistelse<br>mindre än 1 år framåt  |                       |
| 4  | Värnpliktig  | 15 | Utlandsvistelse<br>minst 1 år framåt, men<br>mindre än 2 år totalt  |                       |
| 5  | Ledig  | 16 | Arbete/vistelse utomlands totalt 2 år eller mer<br>(ej gränspendlare)<br>-----> SKA INTE INTERVJUAS<br>AVBRYT OCH ANGE RESULTATKOD<br>91 ELLER 94 PÅ UB |                       |
| 6  | Ålders/tjänstepensionär  |    |   |                       |
| 7  | Förtidspensionär av arbetsmarknadsskäl<br>(ej långvarigt sjuk )  |    |   |                       |
| 8  | Sjuk mindre än 1 år framåt   |    |   |                       |
| 9  | Långvarigt sjuk 1 år framåt eller mer<br>inklusive förtidspensionär av hälsoskäl<br>----- GRAD EX ----->F1 |    |   |                       |
| 10 | Intagen för vård mindre än 1 år framåt   |    |   |                       |
| 11 | Intagen för vård 1 år framåt eller mer<br>----- GRAD EX ----->F1   |    |   |                       |
|    |  | 88 | Övrigt Beskriv.....   |                       |

G26 Har Du haft något arbete under det senaste året, dvs sedan " månad " förra året?

- 1 Ja ----- GRAD SÅ -----> G28  
2 Nej

G27 Vi vill gärna att Du noga tänker efter så att även små tillfälliga arbeten kommer med. Har Du haft något sådant arbete?

- 1 Ja  
2 Nej ----- GRAD UA -----> M18

G28 Vilken var den senaste månaden Du hade arbete?

- 1 januari  
2 februari  
3 mars  
4 april  
5 maj  
6 juni  
7 juli  
8 augusti  
9 september  
10 oktober  
11 november  
12 december  
13 "månad" förra året

G29	Var Ditt senaste arbete en anställning eller arbetade Du som egen företagare eller oavlönad medhjälpare i en familjemedlems företag?	
	1 Anställd	
	2 Företagare	<input type="checkbox"/>
	3 Medhjälpare familjemedlem	<input type="checkbox"/> -----> M18
G30	Var det en tidsbegränsad anställning eller var det en fast/tillsvidare anställning?	
	1 Tidsbegränsad	
	2 Tidsbegränsad med fast tjänst i botten	<input type="checkbox"/>
	3 Fast/tillsvidare	<input type="checkbox"/> ----> M18
G31	Vilken sorts tidsbegränsad anställning var det?	
	1 Vikariat utan fast tjänst i botten	22 Anställningsstöd
	2 Provanställning	31 Arbetsmarknadsutbildning
	3 Praktik, lärling	33 Datortek
	4 Feriearbete	34 Kommunala insatser för ungdomar
	5 Säsongsarbete	35 Arbetspraktik (APR)
	6 Objekts/Projektsanställning	36 Aktiviteter inom Aktivitetsgarantin (AGA), exklusive Anställningsstöd
	7 Kallas vid behov	37 Arbetslivsinriktad rehabilitering
	8 Förtroendevald	
	9 Terminsanställd skolpersonal	
		KOD 31, 33-37 RÄKNAS SOM STUDIER GÅ TILLBAKA TILL G26
	88 Övrig Beskriv.....	87 Övrig arbetsmarknadspolitisk åtgärd Beskriv..... -----> M18

## MÄTVECKSFRÅGOR

### FAST OCH TIDSBEGRENSAT ANSTÄLLDA (FRÅGORNA M1-M10)

#### INTRODUKTION

De frågor som nu följer avser en viss vecka, måndagen den "datum" till och med söndagen den "datum", dvs vecka "veckonummer".

M1 Hur många timmar arbetade Du just den veckan?

Huvudsyssla: .....

M1a Hur många timmar i Din bisyssla/Dina bisysslor? .....

M1A Den veckan går över ett månadsskifte. Var några av arbetstimmarna förlagda till ..... (veckodagar och datum)?

- 1 Ja  
2 Nej ----> M2

M1B Hur många timmar arbetade Du den dagen/de dagarna (i Din huvudsyssla resp. bisyssla/bisysslor)?

..... timmar i huvudsysslan  
..... timmar i bisysslan/bisysslorna

M2 Hur många timmar per vecka ska Du arbeta enligt överenskommelse?

Huvudsyssla: .....

M2a Hur många timmar i Din bisyssla/Dina bisysslor? .....

M3 Det innebär att Du arbetade lika många timmar som vanligt (i Din huvudsyssla) den veckan?

- 1 Ja -----> M6  
Nej -----> ÄNDRA M1 ELLER M2

M4 Vad var främsta anledningen till att Du arbetade "xx" tim mindre än Du skulle göra just den veckan (i Din huvudsyssla)?

Vad var anledningen till att Du inte alls arbetade den veckan (i Din huvudsyssla)?

- |   |                                      |                              |
|---|--------------------------------------|------------------------------|
| 01 Sjuk/läkarbesök/tandläkarbesök               | 14 Börjat/slutat en anställning      |                              |
| 02 Semester/lov för skolpersonal                | 15 Korttidsvecka                     |                              |
| 03 Värnplikt, repövning, civilförsvaret         | 16 Permitterad                       |                              |
|   | 17 Arbetsbrist                       |                              |
| 04 Betald föräldraledighet i samband med födsel | 18 Arbetskonflikt                    |                              |
| 05 Annan betald föräldraledighet                | 19 Olämpligt väder                   |                              |
| 06 Obetald tjänstledighet för vård av barn      | 86 Kallades ej av arbetsgivaren      | ] FEL GÅ TILLBAKA<br>TILL G1 |
|   | 87 Hade inte börjat arbeta mätveckan |                              |
|   | 88 Övrigt                            | Beskriv.....                 |
| 07 Ledig för studier UTAN lön                   |                                      |                              |
| 08 Ledig för studier MED lön ----->             | FEL GÅ TILLBAKA TILL M1              |                              |
| 09 Annan tjänstledighet                         |                                      |                              |
| 10 Arbetstidens förläggning                     |                                      |                              |
| 11 Flexitid                                     |                                      |                              |
| 12 Kompletig/ledig mot inarbetning              |                                      |                              |
| 13 Helgdag/Helgdagsafton                        |                                      |                              |

M4A Fanns det mer än en anledning?

- 1 Ja  
2 Nej -----> M6

M4B Vilken var den andra anledningen?			
01	Sjuk/läkarbesök/tandläkarbesök	14	Börjat/slutat en anställning
02	Semester/lov för skolpersonal	15	Korttidsvecka
03	Värnplikt, repövning, civilförsvar	16	Permitterad
		17	Arbetsbrist
04	Betald föräldraledighet i samband med födsel	18	Arbetskonflikt
05	Annan betald föräldraledighet	19	Olämpligt väder
06	Obetald tjänstledighet för vård av barn	88	Övrigt            Beskriv.....
07	Ledig för studier UTAN lön		
08	Ledig för studier MED lön -----> FEL GÅ TILLBAKA TILL M1		
09	Annan tjänstledighet		
10	Arbetstidens förläggning		
11	Flexitid		
12	Kompledig/ledig mot inarbetning		
13	Helgdag/Helgdagsafton		
M4C Hur många timmar berodde på "orsak enligt M4"?			
	..... timmar		
M4D Det innebär att " xx " timmar berodde på "orsak enligt M4B"?			
1	Ja		
	Nej -----> ÄNDRA M1 – M4D		-----> M6
M5 Vad var främsta anledningen till att Du arbetade "xx" timmar mer än Du skulle göra just den veckan (i Din huvudsyssla)?			
1	Övertid MED ersättning (1 TID ELLER PENGAR)		
2	Övertid/mertid UTAN ersättning (1 TID ELLER PENGAR)		
3	Oreglerad arbetstid (obetald övertid ingår i arbetstiden) -----> FEL GÅ TILLBAKA TILL M2		
4	Mertid (GÄLLER ENDAST DELTIDSARBETANDE)		
5	Arbetstidens förläggning		
6	Flexitid, inarbetning		
8	Övrigt	Beskriv.....	
41 TIMMAR ELLER MER ENLIGT FRÅGA M2 TOTALT -----> M35			
M6 Du arbetar nu "xx" timmar/vecka. Skulle Du vilja öka Din arbetstid (ytterligare)?			
1	Ja		
2	Nej -----> M35		
M7 Hur många timmar/vecka skulle Du vilja arbeta (sammanlagt)?			
	..... timmar		

M7a	Det innebär att Du skulle vilja öka Din överenskomna arbetstid med "xx" timmar?
1	Ja Nej -----> ÄNDRA M7
M8	Vad är främsta anledningen till att Du inte arbetar så mycket som Du skulle vilja? Beror det på att det inte finns lämpligt arbete eller är det för att Du inte kan ta mer arbete just nu?  VAR OBSERVANT NÄR SVARET TYDER PÅ ATT DU INTE VILL ÖKA SIN ARBETSTID (GÅ TILLBAKA TILL M6 I SÅ FALL)
1	Lämpligt arbete saknas (arbetsmarknadsskäl, t ex går ej att få mer arbete hos nuvarande arbetsgivare, annat lämpligt arbete saknas, arbetsmarknadsavtal eller fackförening hindrar up att arbeta mer)
2	Kan inte ta mer arbete (personliga skäl t ex egen sjukdom, upptagen av hushållsarbete/vårdarbete i familjen, barn tillsyn går ej att ordna, lönar sig ej ekonomiskt) -----> M35
8	Övrigt Beskriv.....
M9	Har Du gjort något för att få fler arbetstimmar?
1	Ja
2	Nej -----> M35
M10	På vilka sätt har Du då sökt mer arbete?
	FLERA ALTERNATIV TILLÅTNA
1	Nuvarande arbetsgivare
2	Annan arbetsgivare
3	Arbetsförmedling
4	Annons
5	Släkt och vänner
8	Övrigt Beskriv..... -----> M35
FÖRETAGARE OCH MEDHJÄLPANDE FAMILJEMEDLEM (FRÅGORNA M11–M17A)	
INTRODUKTION De frågor som nu följer avser en viss vecka, måndagen den " datum" till och med söndagen den "datum", dvs vecka "veckonummer".	
M11	Hur många timmar arbetade Du just den veckan?  Huvudsyssla: .....
M11a	Hur många timmar i Din bisyssla/Dina bisysslor? .....
M11A	Den veckan går över ett månadsskifte. Var några av arbetstimmarna förlagda till .....(veckodagar och datum)?
1	Ja
2	Nej ----> M12
M11B	Hur många timmar arbetade Du den dagen/de dagarna (i Din huvudsyssla resp. bisyssla/bisysslor?)  ..... timmar i huvudsysslan ..... timmar i bisysslan/bisysslorna

M12	Hur många timmar arbetar Du i genomsnitt per vecka (under innevarande säsong)? Huvudsyssla: .....
M12a	Hur många timmar i Din bisyssla/Dina bisysslor? .....
M13	Det innebär att Du arbetade lika många timmar som vanligt (i Din huvudsyssla) den veckan? 1 Ja Nej -----> ÄNDRA M11 ELLER M12
M14	Vad var främsta anledningen till att Du arbetade "xx" tim mindre än Du brukar göra just den veckan (i Din huvudsyssla) ? Vad var anledningen till att Du inte alls arbetade den veckan (i Din huvudsyssla)? 01 Sjuk/läkarbesök/tandläkarbesök 02 Semester 03 Värnplikt, repövning, civilförsvaret 04 Betald föräldraledighet i samband med födsel 05 Annan betald föräldraledighet 06 Obetald ledighet för vård av barn 07 Vård av annan anhörig än barn 08 Studier 20 Arbetsbrist 21 Olämpligt väder 22 Arbetstidens förläggning 23 Flexitid 24 Helgdag/Helgdagsafton 25 Arbete i bisyssla 87 Hade inte börjat arbeta mätveckan -----> FEL GÅ TILLBAKA TILL G1 88 Övrigt Beskriv:.....
M14A	Fanns det mer än en anledning? 1 Ja 2 Nej -----> M16



M14B	Vilken var den andra anledningen ?	
	01	Sjuk/läkarbesök/tandläkarbesök
	02	Semester
	03	Värnplikt, repövning, civilförsvar
	04	Betald föräldraledighet i samband med födsel
	05	Annan betald föräldraledighet
	06	Obetald ledighet för vård av barn
	07	Vård av annan anhörig än barn
	08	Studier
	20	Arbetsbrist
	21	Olämpligt väder
	22	Arbetstidens förläggning
	23	Flexitid
	24	Helgdag/Helgdagsafton
	25	Arbete i bisyssla
	88	Övrigt Beskriv:.....
M14C	Hur många timmar berodde på "orsak enligt M14"?	
	..... timmar	
M14D	Det innebär att "xx " timmar berodde på "orsak enligt M14B"	
	1	Ja
		Nej -----> ÄNDRA M11–M14D -----> M16
M15	Vad var främsta anledningen till att Du arbetade "xx" tim mer än Du brukar göra just den veckan (i Din huvudsyssla)?	
	1	Arbetsstopp
	2	Arbetstidens förläggning
	3	Flexitid
	8	Övrigt Beskriv.....
41 TIMMAR ELLER MER ENLIGT FRÅGA M12 TOTALT -----> M35		
M16	Du arbetar alltså "xx" timmar/vecka. Skulle Du vilja öka Din arbetstid?	
	1	Ja
	2	Nej -----> M35
M17	Hur många timmar/vecka skulle Du vilja arbeta (sammanlagt)?	
	..... timmar	
M17a	Det innebär att Du skulle vilja öka Din arbetstid med "xx" timmar?	
	1	Ja
		Nej -----> ÄNDRA M17 -----> M35

<b>HAR INTE ARBETE (FRÅGORNA M18-M34)</b>	
<p><b>INTRODUKTION</b>                  De frågor som nu följer avser en viss vecka, måndagen den "datum" till och med söndagen den "datum", dvs vecka "veckonummer."</p>	
M18	Skulle Du velat ha jobb/förvärvsarbete just den veckan? <b>GÄLLER ÄVEN ARBETE SOM EGEN FÖRETAGARE</b>
	1 Ja -----> M20 2 Nej 3 UP ARBETAT MÄTVECKAN -----> FEL. GÅ TILLBAKA TILL G1
M19	Vad är främsta anledningen till att Du inte vill ha arbete?
	01 Studier -----> M36  02 Pensionär 03 Hälsokäl 04 Vård av barn 05 Vård av anhörig, t.ex. barnbarn 06 Hushållsarbete 07 Små chanser att få arbete, språksvårigheter ----> M35 08 Ungdomarna först 09 Värnplikt 10 Avvaktar nytt arbete/studier/värnplikt 11 Vill vara ledig 12 Ekonomiska skäl 13 Kortare utlandsvistelse  88 Övrigt Beskriv.....  87 Arbete/vistelse utomlands -----> GRAD EX. GÅ TILLBAKA TILL G25
M20	Hur många timmar skulle Du vilja arbeta?  ..... timmar
M21	Om Du erbjudits arbete under den veckan hade Du då kunnat börja arbeta inom 14 dagar?
	1 Ja -----> M23B 2 Nej
M22	Vad var främsta anledningen till att Du inte kunde ta arbete?
	01 Studier -----> M36  02 Barntillsyn gick ej att ordna 03 Vård av anhörig 04 Hushållsarbete ----> M35 05 Egen sjukdom 06 Värnplikt 07 Saknar arbetstillstånd, språksvårigheter 08 Intagen för vård 88 Övrigt Beskriv.....

M23B Har Du sökt arbete och i så fall när sökte Du senast?

RÄKNA FRÅN MÄTVECKANS SISTA DAG

<ul style="list-style-type: none"> <li>1 Mätveckan (inkl aktuell sökande på arbetsförmedling)</li> <li>2 Avvaktar nytt arbete med början inom 4 veckor</li> <li>3 Sökt för högst 4 veckor sedan och avvaktar besked</li> <li>4 Före mätveckan men för högst 4 veckor sedan (exkl alt 2-3)</li> </ul>	----> M25	<ul style="list-style-type: none"> <li>5 För 1 månad- 6 månader sedan</li> <li>6 För 7 månader- 1 år sedan</li> <li>7 Mer än 1 år sedan</li> <li>8 Aldrig sökt</li> </ul>	----> M24
--	-----------	---	-----------

---

M24 Vad är främsta anledningen till att Du inte sökt arbete den senaste månaden? SVARET "STUDIER" BÖR UTREDAS. VILLE OCH KUNDE UP ARBETA?

<ul style="list-style-type: none"> <li>1 Lämpligt arbete saknas på orten</li> <li>2 Små chanser att få arbete, t ex p g a ålder, språksvårigheter</li> <li>3 Ungdomarna först</li> <li>4 Inte kommit sig för</li> <li>5 Avvaktar nytt arbete (jfr M23B:2)/ avvaktar studier/ avvaktar värnplikt</li> <li>8 Övrigt Beskriv.....</li> </ul>	--> M35
---	---------

---

M25 På vilka sätt sökte Du arbete? FLERA ALTERNATIV TILLÅTNA

- 1 Arbetsförmedling
- 2 Arbetsgivare
- 3 Annonser
- 4 Släkt och vänner
- 8 Övrigt Beskriv.....

---

M26 Hur många veckor har Du varit arbetsökande?

..... veckor

---

FRÅGA M27 STÄLLS EJ OM GRAD SÅ

M27 Har Du arbetat någon gång tidigare?

- 1 Ja
- 2 Nej ----->M35

---

M28 Hos vem arbetade Du senast?

Namn: .....

M28a Vilken gatuadress var det till Din arbetsplats?

Gatuadress:.....

M28b	Ort:..... ARBETSPLATS UTOMLANDS RÄKNAS INTE SOM ARBETE I AKU
M29	Vilken var den huvudsakliga verksamheten (tillverkningen) där? .....
M30	Till vilket yrke vill du räkna Ditt arbete? .....
M30A	Vilka var Dina huvudsakliga arbetsuppgifter? .....
FRÅGA M31 STÄLLS EJ OM GRAD SÅ	
M31	Var Du anställd, egen företagare eller arbetade Du som medhjälpande familjemedlem hos .....(M28)
	1 Anställd 2 Företagare 3 Medhjälpande familjemedlem
G21UA	Är Du fackligt ansluten? ENBART ARBETSLÖSHETSKASSA RÄKNAS INTE SOM ANSLUTEN
	1 Ja 2 Nej -----> M32
G22UA	Tillhör Du ett förbund inom LO, TCO, SACO eller någon annan centralorganisation?
	1 LO -----> G22UAa 2 TCO -----> G22UAb 3 SACO -----> G22UAc 4 Övriga -----> G22UAd 5 VET EJ -----> G22UAe
G22UAa	Vilket (LO) förbund tillhör Du?
4	Byggnadsarbetareförbundet
5	Elektrikerförbundet
7	Fastighetsanställdas förbund
9	Försäkringsanställdas förbund
27	Grafiska fackförbundet
11	Handelsanställdas förbund
12	Hotell- och Restaurangfacket
1	Industrifacket
13	Kommunalarbetareförbundet
14	Lantarbetareförbundet
16	Livsmedelsarbetareförbundet
17	Metallindustriarbetareförbundet
18	Musikerförbundet
19	Målareförbundet
20	Pappersindustriarbetareförbundet
24	SEKO Facket för Service och Kommunikation
23	Skogs- och Träfacket
25	Transportarbetareförbundet
28	LO utan angivande av förbund

## G22UAb Vilket (TCO) förbund tillhör Du?

45	Doktorander och forskares förbund (DOFF)	48	Skogs- och lantbrukstjänstemannaförbundet (SLF)
30	Farmaciförbundet	42	SKTF (Kommunaltjänstemannaförbundet)
32	Finansförbundet	49	Statstjänstemannaförbundet (ST)
35	Folkhögskolans lärarförbund, Svenska (SFHL)	50	Teaterförbundet (TF)
36	Försvarets civila tjänstemannaförbund (FCTF)	38	Tjänstemannaförbundet HTF
37	Försäkringstjänstemannaförbundet (FTF)	51	Tull-kust
41	Journalistförbundet, Svenska (SJF)	39	Vårdförbundet
44	Läraryrket	46	Yrkesmusikerförbund, Sveriges (symf)
47	Polisförbundet		
40	SIF	52	TCO utan angivande av förbund

## G22UAc Vilket (SACO)förbund tillhör Du?

54	Agrifack	60	Lärarnas riksförbund (LR)
73	Akademikerförbundet (SSR)	71	Naturvetareförbund, Sveriges (SN)
75	Arbetsterapeuters förbund, Sveriges (FSA)	65	Officersförbundet
64	Arkitektförbundet (AF)	72	Psykologförbund, Sveriges
55	Civilekonomerna (CR)	61	Reservofficersförbund, Sveriges (SROF)
67	Civilingenjörernas förbund (CF)	69	Skogsakademikerna
56	DIK-förbundet	63	Skolledarna
68	Farmaceutförbundet, Sveriges	74	Tandläkarförbund, Sveriges
80	Fartygsbefälsförening, Sveriges (SFBF)	62	Tjänstemannaförbund, SACO:s (SRAT)
57	Ingenjörernas förbund	53	Trafik och Järnväg, SACO-förbundet (TJ)
58	JUSEK (Jurist- och samhällsvetareförbundet)	77	Universitetsläraryrket, Sveriges (SULF)
66	Kyrkans Akademikerförbund	76	Veterinärförbund, Sveriges (SVF)
59	Legitimerade sjukgymnasters riksförbund (LSR)		
70	Läkarförbund, Sveriges	78	SACO utan angivande av förbund

## G22UAd Vilket (ÖVRIGA) förbund tillhör Du?

87	Förbundet Sveriges Handelsrepresentanter (FSH)/Säljarnas riksförbund		
86	Hamnarbetarförbundet		
79	Lantbrukarnas riksförbund (LRF)		
31	Ledarna		
89	Svensk Pilotförening (SPF)		
29	Sveriges arbetares centralorganisation (SAC), Syndikalisterna, Lokala Samorganisationer (LS)		
83	Svenska arbetsgivareföreningen (SAF)		
84	Andra företags- och hantverkarorganisationer, t ex Småföretagarna		
85	Kooperativa tjänstemän		
82	Medlem i fackförbund okänt vilket		
81	Annat t.ex. Sveriges Yrkesförarförbund, Medarbetarförbundet		Beskriv.....
99	Ingen uppgift		

G22UAe Vet Du vilket förbund Du tillhör?

88 Ja Beskriv.....

99 Ingen uppgift

-----> M33

M32 Tillhör Du erkänd arbetslöshetskassa?

- 1 Ja
- 2 Nej
- 3 VET EJ

M33 Slutade du Ditt arbete i samband med personal- eller driftsinskränkning, därför att arbetet var tidsbegränsat eller av någon annan orsak?

- 01 Personal- eller driftsinskränkning, nedläggning/konkurs
- 02 Arbetet var tidsbegränsat
- 03 Barn tillsyn gick ej att ordna
- 04 Ville vara hemma hos barnen
- 05 Hälsoskäl
- 06 Studier
- 07 Pension
- 08 Flyttning
- 09 Trivdes inte
- 10 Anhörigvård
- 11 Värnplikt
- 12 Långa resor/dåliga kommunikationer
- 13 Dåligt betalt

88 Övrigt Beskriv.....

M34 Började Du söka arbete DIREKT (inom 1 månad) efter det att Du slutat föregående arbete eller började Du söka efter en tids UPPEHÅLL?

- 1 Började söka DIREKT (högst 1 månad) efter föregående arbete
- 2 Började söka efter en tids UPPEHÅLL

STUDIEFRÅGOR TILL ALLA UTOM GRAD EX (FRÅGORNA M35 -M38)

M35 Studerar Du något för närvarande? Ta med allmän grundutbildning (inkl. SFI) och yrkesinriktade studier, men inte studier av hobbykaraktär.

- 1 Ja
- 2 Nej -----> M39/F1

M36 (Du nämnde att du studerar) Är det hel- eller deltidstudier?

- 1 Heltid -----> M38
- 2 Deltid

M37 Hur många timmar ägnade Du sammanlagt åt studierna den veckan?  
Räkna med såväl lektionstid som annan studietid.  
..... timmar

M38	Vilken typ av studier är det?	
	01 Grundskola, gymnasieskola, folkhögskola, KOMVUX, kunskapslyftet	31 Arbetsmarknadsutbildning
	02 Högskola/Universitet, eftergymnasiala utbildningar	33 Datortek
	03 Svenska för invandrare (SFI och andra kurser)	34 Kommunala insatser för ungdomar
	04 Förkovran i yrket (ej lön)	35 Arbetspraktik (APR)
		36 Aktiviteter inom Aktivitetsgarantin (AGA), exklusive Anställningsstöd
		37 Arbetslivsriktad rehabilitering
	88 Övrigt	87 Övrig arbetsmarknadspolitisk åtgärd
	Beskriv .....	Beskriv ..... ---> M39/F1

FRÅGORNA M39 OCH M40 STÄLLS OM FRÅGA M26 BESVARATS OCH M36 ≠ HELTID

M39 Du har ju varit arbetssökande i .....veckor (enligt fråga M26). Har Du någon gång under denna period studerat på heltid (inkl arbetsmarknadspolitiska åtgärder, som räknas som studier)?

1 Ja  
2 Nej -----> F1

M40 Hur många veckor har Du varit arbetssökande efter det att Du slutade studera på heltid?

..... veckor

### FAMILJEFRÅGOR

Nu kommer ett par frågor om Dig och Din familj.

F1 Är Du gift, sambo eller ensamstående?

1 Gift  
2 Sambo  
3 Ensamstående

F2 Har Du/ni några barn som bor hemma?

1 Ja  
2 Nej -----> AVSLUTA

F2a Hur många? .....

F2b-g När är barnen födda? År och månad räcker. OM FLER ÄN 6 BARN, ANGE DE 6 YNGSTA

Barn 1, år mån: .....	Barn 4, år mån: .....
Barn 2, år mån: .....	Barn 5, år mån: .....
Barn 3, år mån: .....	Barn 6, år mån: .....

## 2.4 Insamlingsförfarande

### Datainsamling

Uppgifter till AKU inhämtas av SCB - intervjuare genom datorstödda telefonintervjuer, vilka följer en standardiserad blankett. Vid första intervjutillfället (av de 8) görs en noggrann kartläggning av personens arbetsmarknadssituation, generellt och för mätveckan. Vid efterföljande tillfällen görs för vissa variabler (arbetskraftsstatus, yrke, arbetsplats, m. fl.) endast uppföljning av om förändring skett. Uppgifter om arbetssituationen under mätveckan inhämtas dock varje gång. Uppgiftsinsamlingen illustreras i flödesschemat nedan.

En utvald person informeras per brev, ungefär två veckor i förväg, om att hon/han blivit utvald att delta i AKU, och kommer att bli kontaktad för telefonintervju. I brevet finns också en broschyr med information om undersökningen (syfte, uppläggning, mm.). Om det inte går att nå en utvald person via telefon görs *besöksintervju*, vilket gäller 0,2 % av samtliga intervjuer. I vissa fall, t.ex. vid sjukdom eller språksvårigheter görs *indirekt intervju* (en annan person svarar för utvald persons räkning), vilket förekommer i 3 % av intervjuerna. Siffrorna ovan gäller 2001 på årsbasis och 16 - 64 år.

Intervjuer avseende en viss mätvecka påbörjas dagen efter veckans utgång. Flertalet av intervjuerna genomförs under loppet av en dryg vecka.



**Flödesschema över datainsamlingen**

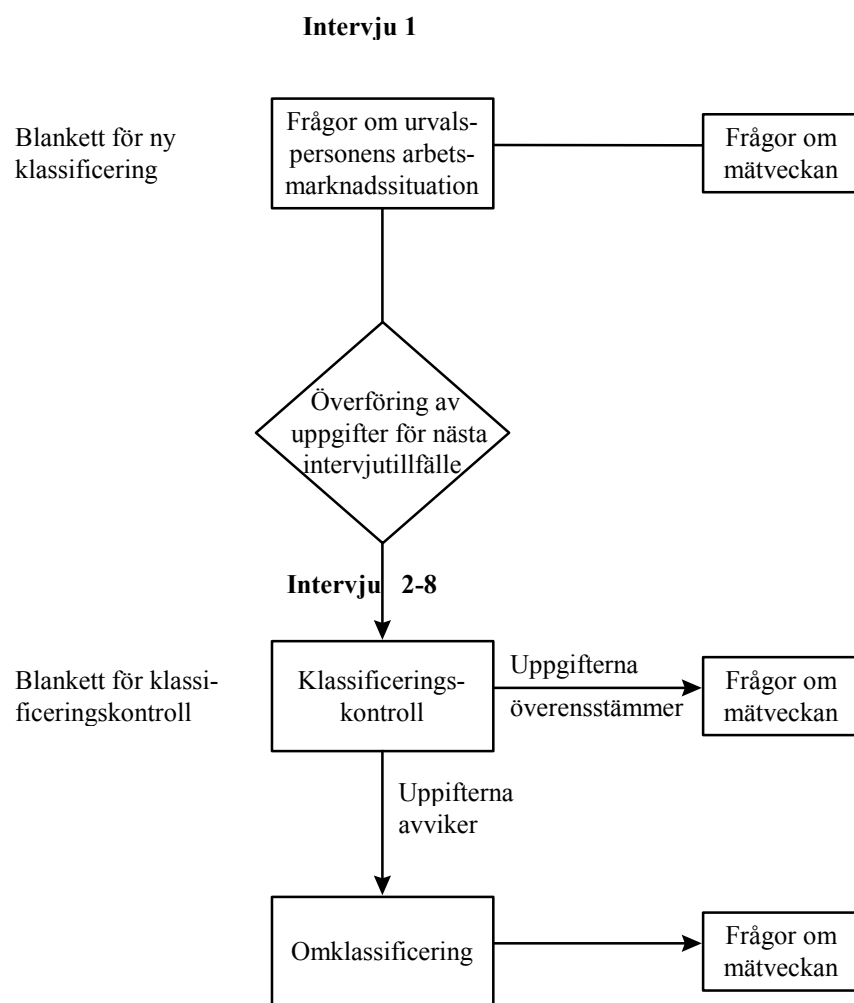

## Uppgiftskällor

Uppgiftslämnare är i Sverige folkbokförda personer, som ingår i AKUs urval och som fyllt 15 men ej 75 år den aktuella referensmånaden. Urvalspersonen informeras per brev om att hon/han blivit utvald att delta i AKU ungefär två veckor innan SCBs intervjuaren gör sitt första kontaktförsök. Av brevet framgår bl.a. att personen kommer att bli kontaktad för en telefonintervju. Tillsammans med brevet får urvalspersonen en broschyr, som beskriver undersökningen.

För att få telefonnummer till urvalspersonerna matchas personernas namn mot AHA och Telias nummerupplysning. På så sätt erhålls telefonnummer till cirka 60 procent av urvalspersonerna. Övriga urvalspersoner ombeds att sända in ett kort med uppgift om telefonnummer och lämplig tidpunkt för kontakt till SCB. Intervjuarbetet börjar dagen efter respektive mätveckas utgång. De flesta intervjuarena genomförs inom loppet av en vecka.

Datainsamlingen genomförs av SCB:s intervjuare genom telefonintervjuer med datorstöd (CATI). Om det är omöjligt att nå urvalspersonen per telefon görs en besöksintervju. Besöksintervjuerna utgör endast 0,2 % av samtliga intervjuer. I vissa fall förekommer indirekta intervjuer. Dessa utgör 3 % av samtliga intervjuer. Siffrorna ovan gäller på årsbasis 2001 och 16 - 64 år.

Intervjuerna är standardiserade och följer intervjublankett, som är inlagd i intervjuarnas datorer. Vid första intervjutillfället görs en noggrann kartläggning av urvalspersonen arbetsmarknadssituation dels generellt sett dels under mätveckan. Vid de följande intervjutillfällena görs en uppföljning av eventuella förändringar vad gäller arbetsmarknadsanknytning, arbetsplats, yrke m.m. Vid varje intervjutillfälle kartläggs arbetsmarknadssituationen under mätveckan.

### Åtgärder vid bortfall

Med *objektsbortfall* i AKU menas de objekt (personer) i nettourvalet för vilka inga mätvärde erhålls. Orsaken till objektsbortfall kan t.ex. vara att urvalspersonen ej är anträffbar, vägrar att medverka eller är förhindrad att medverka p.g.a. sjukdom.

Med *partiellt bortfall för variabeln Y* i AKU menas de personer i nettourvalet för vilka inget mätvärde erhållits för variabeln  $Y$ , men för vilka man erhållit mätvärden för frågorna: G1-G4, G7, G10, G25-G27, M1, M11, M18 och M21B. Se avsnitt 2.3 Mätinstrument. Bortfall i dessa frågor leder till att personen, även om vi erhållit mätvärden i övriga frågor, klassificeras som *objektsbortfall*.

Någon *substitution* av mätvärden för objekts- respektive partiellt bortfall förekommer ej.

I estimationsfasen tas hänsyn till objektsbortfallet genom analog rak uppräkningsmetod i GREG-estimationen.

**Mätfel**

AKU har genomfört s. k. återintervjustudier för att få uppfattning om förekomst av mätfel och dessas eventuella snedvridande konsekvenser. De tre senaste studierna gjordes 1978, 1989 / 90 samt 1994 / 95. Som exempel visas i tabellen nedan några resultat från studierna, avseende felklassificering av arbetskraftsstatus, med en 5 - kategori - indelning och en "förgrovning" av denna till 3 kategorier. *Nettofel* är andel felaktigt medtagna minus andel felaktigt uteslutna personer. *Bruttofel* är summan av andelarna felaktigt medtagna och felaktigt uteslutna personer. I tabellen skall " + " och " - " tolkas som att "ordinarie" AKU överskattar respektive underskattar.

<b>Tabell</b>		Nettofel (i %)		
Variabel	Arbetskraftsstatus	1978	89 / 90	94 / 95
Arbets- marknads- Status	1 Ej i arbetskraften, exkl. arb.oförmögna	+ 11 %	+ 8 %	+ 3 %
	2 Sysselsatta, i arbete	- 1 %	- 1 %	0 %
	3 Sysselsatta, tillfälligt frånvarande	+ 19 %	+ 1 %	- 4 %
	4 Arbetslösa	- 3 %	-16 %*	- 2 %
	5 Ej i arbetskraften, arbetsoförmögna	- 46 %	0 %	+ 2 %
	Sysselsatta (2 + 3)	+ 1 %	- 1 %	0 %
	Arbetslösa (4)	- 3 %	-16 %*	- 2 %
	Ej i arbetskraften (1 + 5)	- 2 %	+ 7 %	+ 3 %

\*) *Litet material !*

Mätfelsstudien 94 / 95 gav vid handen att bruttofelet för "samtliga" vid klassning av arbetskraftsstatus enligt 3 - kategori - indelningen var 3 % . Från tabellen framgår att utvecklingen över tiden gått mot det markant bättre. 1994 / 95 års felprocenter ses som "acceptabla", även om strävan är att eliminera dem helt.

## Svarsbortfall

### Allmänt om AKUs bortfall och bortfallsklassificering

Om inga uppgifter erhålls för en utvald person sägs *objektsbortfall* föreligga. Huvudorsakerna till sådant är att personen *ej anträffas* för intervju eller *vägrar medverka* i undersökningen. Om en utvald person ger frågesvar som räcker för att kunna klassificera med avseende på arbetskraftsstatus, anknytningsgrad till arbetsmarknaden samt arbetade timmar, men inte på vissa andra frågor, föreligger *partiellt bortfall* för variablerna utan värden, men om svar saknas på nyssnämnda "centrala" frågor klassas personen som objektsbortfall. Klassningen ifråga spelar roll vid estimationen. Diagrammet på nästa sida visar AKUs ovägda bortfall i procent för perioden 1970 – 2001 på årsbasis och åldrarna 16 - 64 år.

AKU gör *inga substitutioner* för ej anträffade eller ej spårade personer. Heller görs *inga imputeringar* med anledning av svarsbortfall.

Den senast genomförda studien av bortfallsskevhet gjordes i anslutning till 1993 års omläggning av estimationsförfarandet. På basis av den studien bedöms att "antal sysselsatta" och "antal arbetslösa" i riket skattas med *relativ* bortfallsskevhet som är mindre än 1 % respektive 3 %. Bortfallsjusteringen avsåg då rak uppräknings i poststrata.

### En orsak till felaktig bortfallsklassificering

När man söker efter telefonnummer till utvalda personer är första instanserna AHA och Telias nummerupplysning. Genom detta erhålls telefonnummer till 60 - 70 % av de utvalda. Övriga ombeds per post att sända in ett svarskort med uppgift om telefonnummer och lämplig kontakttidpunkt. I (kontaktvägs) *spårningen* sker dock misslyckanden. Om telefonnummer eller annan kontaktväg inte kan fås fram, klassas personen som bortfall. Detta leder i vissa fall till felaktig klassificering som "bortfall" istället för det korrekta "övertäckning", vilket i sin tur leder till viss skevhet i skattningarna.

Nyssnämnda fel är särskilt frekvent för utomnordiska medborgare som lämnat Sverige utan att anmäla detta till svensk myndighet. Någon djupgående utredning av felets konsekvenser för AKU - statistiken har ännu inte gjorts.

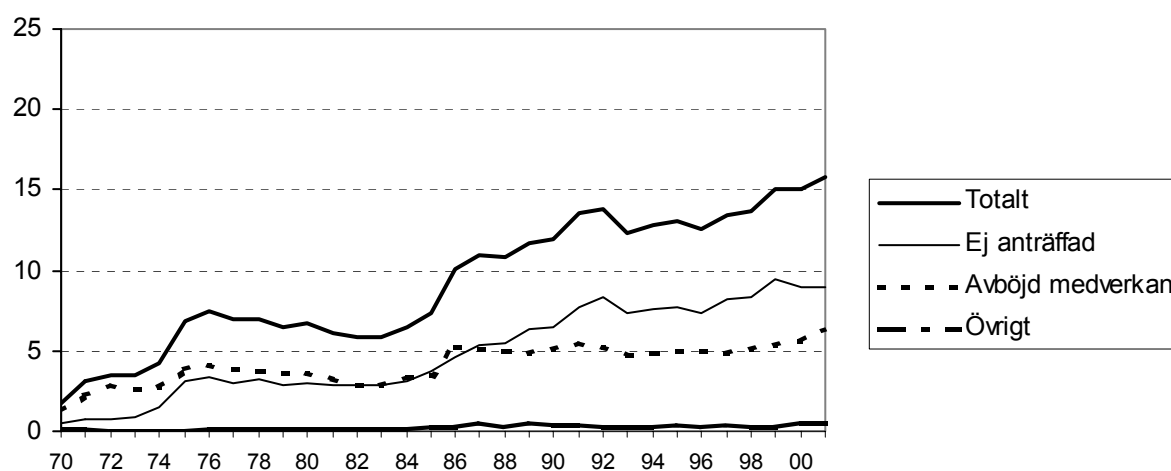
**Diagram: Bortfall i AKU 1970 – 2001. 16 - 64 år. Ovägt i procent.**

## 2.5 Databeredning

### Registrering

Intervjuerna görs med datorstöd (CATI). Uppgifterna registreras direkt av intervjuaren vid intervjutillfället.

### Kodning

Cirka 40 % av kodningen av yrke och socioekonomisk grupp (SEI) sker automatiskt genom matchning mot lexikon.

Resterande 60 % av yrkes- och SEI-kodningen utförs av personal inom AM-avdelningen. Dessa kodar även näringsgren och sektor. Kodningen sker med datorstöd.

Vid kodningen av näringsgren och sektor utnyttjas information från Kontrolluppgiftsregistret (KU) och Företagsdatabasen (FDB).

Kodning av fackförbundstillhörighet görs huvudsakligen av intervjuaren vid intervjutillfället.

### Granskning och rättning

Kontroller av uppgifternas rimlighet och konsistens finns inlagda tillsammans med intervjublanketten i intervjuarnas datorer. Kontrollerna görs direkt vid registreringen av uppgifterna.

Härledda hjälpvariabler förekommer.

### 3 Slutliga observationsregister

Motsvaras av METADOK för AKU 2001 som är dokumenterat nedan. Detta avser alla 12 månadsundersökningarna. Därmed gäller detta även kvartalsundersökningarna samt årsundersökningen som är baserade på motsvarande månadsundersökningar.

#### 3.1 Produktionsversioner

##### Register

Namn aku	Presentationstext Register över arbetskraftsundersökningar (AKU)	
Beskrivning Aku är en urvalsundersökning baserad på befolkningen i åldern 16-64 år	Registertyp survey, urval	

##### Version

Namn Akusql	Presentationstext Arbetskraftsundersökningarna (AKU), fullständigt innehåll	
Beskrivning Innehåller samtliga variabler i observationsregistret lagrat i sql.	Personregister ja	Slutligt observationsregister ja

##### Databas

Namn Aku2001	Första tid 2001M01	Senaste tid 2001M12
Presentationstext Arbetskraftsundersökningen, AKU, 2001, åldersgruppen 16-64 år	Referenstid Kalenderår	
Beskrivning Databasen innehåller en matris med en rad per person och mätmånad (1-4 obs per person). Hänvisningar görs till insamlingsformuläret, som kan erhållas från AKU-gruppen.		
Tillgänglighet		

Databasen är endast tillgänglig för intern användning. Materialet är sekretesskyddat.	
Databastyp Sybase	Fysisk beteckning Aku2001
Namn på tabeller / flata filer som ingår i databasen (och beskrivs nedan) _Totalt	

**Tabell / flat fil**

Namn _Totalt	Presentationstext Totaltabell
Objekttyp Personer	Population Befolkningen 16-64 år
Beskrivning En tabell med alla variabler för alla personer som ingår i databasen	Antal tabellrader / poster 234899

**Index**

Namn _Totalt _Totalt_AKStatus _Totalt_Alder _Totalt_Grad _Totalt_Kommun _Totalt_MMan _Totalt_PersonNr	Ingående variabler UeNr, MMan Akstatus Alder Grad Kommun MMan PersonNr	Typ unique clustered nonclustered nonclustered nonclustered nonclustered nonclustered nonclustered
--	---	---

**Variabler - Innehåll**

Variabel	Presentationstext	Beskrivning	Uppgiftskälla	Definition/Mätmetod	Referenstid	Enhet	Namn på värdemängd
----------	-------------------	-------------	---------------	---------------------	-------------	-------	--------------------



Variabel	Presentationstext	Beskrivning	Uppgiftskälla	Definition/Mätmetod	Referenstid	Enhet	Namn på värdemängd
PersonNr	personnummer	Personnummer	RTB				PersonNr
Kon	kön	Kön	RTB, härledd variabel	Härledd från PersonNr			kon
FodOrt	födelseort, bokstavskod	Län för född i Sverige, land för född utanför Sverige	RTB				Fodortch
SenInvAr	senaste invandringsår	Senaste invandringsår, blankt om värde saknas	RTB				SenInvAr01
MMan	mätmånad	Mätmånad	Urvalsdragningen	Den månad undersökningen avser			MMan2001
Alder	ålder	Uppnådd ålder under mätmånen	RTB och urvalsdragn. , härledd variabel	Härledd från PersonNr och MMan (mätår/månad) Ålder=år/månad i mättiden - födelseår/månad (årtalsdelen)			Alder
RotGr	rotationsgrupp	Rotationsgrupp	Urvalsdragningen	Gång i ordningsföljden för medverkan enligt urvalsplanen			RotGr
KontRes	resultat av kontakten	Resultat av kontakten	Intervjuare				KontRes
Kommun	bostadskommun	Folkbokföringskommun	RTB	Enligt indelning 1999- 01-01			Kommun99
AktNat	nationalitet, bokstavskod	Medborgarskap eller år för svenskt medborgarskap	RTB	00-99 invandrare med svenskt medborgarskap 19xx eller 20xx, blankt ej uppgift om byte till svenskt medborgarskap, bokstavskod för utländska medborgare			Nationalitetch
CivilStand	civilstånd	Är du gift,sambo eller ensamstående?	intervjuperson	fråga F1			CivilStand
BarnHemma	hemmavarande barn	Har du/ni några barn som bor hemma?	intervjuperson	fråga F2			Ja_Nej1
Grad	grad	Anknytningsgrad till	Intervjupersonen,	Grad=1 om G10=2,3,			Grad

Variabel	Presentationstext	Beskrivning	Uppgiftskälla	Definition/Mätmetod	Referenstid	Enhet	Namn på värdemängd
		arbetsmarknaden	härledd variabel	Grad=2 om G10=1, Grad=3 om G7=2, Grad=4 om G7=3, Grad=5 om G26=1 eller G27=1, Grad=6 om G27=2, Grad=7 om G25=09,11-87			
Akstatus	arbetskraftsstatus	Arbetskraftsstatus	Intervjupersonen, härledd variabel	Aks=1 om Grad=5,6 och M26=0 eller (M26>0 o M36=1), Aks=2 om Grad=1-4 och M1T ej=0 eller M11T ej=0, Aks=3 om Grad=1-4 och m1T=0 och M11T=0, Aks=4 om Grad=5,6 och M26 ej=0 och M36 ej=1, Aks=5 om Grad=7			AkStatus
Stud	studier	Studerar du något för närvarande?	intervjuperson	fråga M35			Ja_Nej1
Bisyssla	bisyssla	Har du någon bisyssla?	intervjuperson	frågorna G14 och G15. Bisyssla=1 om G14 eller G15 = 1, bisyssla=2 om G14 och G15 = 2, bisyssla=9 annars			Ja_Nej1
FackAnsl	fackanslutning	Är du fackligt ansluten?	intervjuperson	fråga G21 eller G21UA			Ja_Nej1
UpprakMan	uppräkningsstal för månaden, riksskattningar	Ger månadsskattningar uppräknade till totalnivå vid körning på månadsmaterial		Kontakta AKU- gruppen		personer	UpprakMan
UpprakKvart	uppräkningsstal för kvartalet, riksskattningar	Ger kvartalsskattningar uppräknade till totalnivå vid körning på kvartalsmaterial		Kontakta AKU- gruppen		personer	UpprakKvart
UpprakAr	uppräkningsstal för året,	Ger årsskattningar		Kontakta AKU-		personer	UpprakAr

Variabel	Presentationstext	Beskrivning	Uppgiftskälla	Definition/Mätmetod	Referenstid	Enhet	Namn på värdemängd
	riksskattningar.	uppräknade till totalnivå vid körning på årsmaterial		gruppen			
AReg	A-region	A-region	RTB	A-regionsindelning enligt 1998-01-01			ARegNum
HReg	H-region	H-region	RTB	H-regionsindelning enligt 1998-01-01			HReg
Lan	län	Län	RTB	Länsindelning enligt 1998-01-01			Lan98
EjSysGrp	huvudsaklig verksamhet, ej sysselsatta	Betraktar du dig huvudsakligen som?	intervjuperson	fråga G25			EjSysGrp96
ArbSenAr	arbetat senaste året	Har du haft något arbete under det senaste året?	intervjuperson	fråga G26 och G27			Ja_Nej1
SaSenMan	senaste månaden som intervjupersonen hade arbete	Vilken var den senaste månaden du hade arbete?	intervjuperson	fråga G28			SaSenMan
SaYrkStall	ykesställning i senaste arbetet	Var du anställd, företagare eller medhjälpare?	intervjuperson	fråga G29			SaYrkStall
SaAnstTyp	typ av anställning i senaste arbetet	Var det en tidsbegränsad eller en fast/tillsvidare anställning?	intervjuperson	fråga G30			SAAnstTyp
SATATyp	typ av tidsbegränsat arbete i senaste arbetet	Vilken sorts tidsbegränsad anställning var det?	intervjuperson	fråga G31			TATyp01
VillArb	velat arbeta under mätveckan	Skulle du velat ha arbete den veckan?	intervjuperson	fråga M18			Ja_Nej1
EjVillSkal	orsak till ej velat arbeta	Vad är främsta anledningen till att du inte vill ha arbete?	intervjuperson	fråga M19			EjVillSkal96
OnskTim	önskad arbetstid, arbetssökande	Hur många timmar skulle du vilja arbeta?	intervjuperson	fråga M20		timmar	Timmar
KanArb	kunnat börja arbeta inom fjorton dagar	Om du erbjudits arbete under veckan hade du	intervjuperson	fråga M21			Ja_Nej1

Variabel	Presentationstext	Beskrivning	Uppgiftskälla	Definition/Mätmetod	Referenstid	Enhet	Namn på värdemängd
		då kunnat börja arbeta inom 14 dagar?					
EjKanSkal	orsak till ej kunnat ta ett arbete	Vad var främsta anledningen till att du inte kunde ta arbete?	intervjuperson	fråga M22			EjKanSkal96
SokTid	sökt arbete eller ej, tidpunkt för sökandet.	Har du sökt arbete och i så fall när?	intervjuperson	fråga M23B			SokTid
EjSokSkal	orsak till att ej sökt arbete senaste månaden	Vad är främsta anledningen till att du inte sökt arbete den senaste månaden?	intervjuperson	fråga M24			EjSokSkal93
A10SokSatt	svar på hur sökt arbete, arbetslösa	På vilket sätt sökte du arbete?	intervjuperson	Enligt fråga M25. Om svar på frågan värdet 1, annars 0			A10SokSatt
A11SokSatt	sökt arbete genom arbetsförmedling, arbetslösa	Har du sökt arbete via arbetsförmedling?	intervjuperson	Enligt fråga M25. Värdet 1 betyder ja.			A11SokSatt
A12SokSatt	sökt arbete hos arbetsgivare, arbetslösa	Har du sökt arbete via arbetsgivare?	intervjuperson	Enligt fråga M25. Värdet 2 betyder ja.			A12SokSatt
A13SokSatt	sökt arbete genom annons, arbetslösa	Har du sökt arbete genom annons?	intervjuperson	Enligt fråga M25. Värdet 3 betyder ja.			A13SokSatt
A14SokSatt	sökt arbete genom släkt och vänner, arbetslösa	Har du sökt arbete genom släkt och vänner?	intervjuperson	Enligt fråga M25. Värdet 4 betyder ja.			A14SokSatt
A15SokSatt	sökt arbete på "annat sätt", arbetslösa	Har du sökt arbete på övrigt sätt?	intervjuperson	Enligt fråga M25. Värdet 8 betyder ja.			A15SokSatt
SokVeckor	arbetssökandeveckor	Hur många veckor har du varit arbetssökande?	intervjuperson	fråga M26		veckor	Veckor
ArbForr	arbetat tidigare	Har du arbetat någon gång tidigare?	Intervjuperson	Fråga M27			Ja_Nej1
AlTimGrp	önskad arbetstid för arbetslösa, grupperad	Önskad arbetstid för arbetslösa, grupperad	Intervjupersonen, härledd variabel	Variabeln är beräknad utifrån svaret på M20, Hur många timmar skulle du vilja arbeta			TimGrupp
LatSok	latent arbetssökande	Latent arbetssökande	Intervjupersonen,	Ja om Akstatus=1 och			LatSok

Variabel	Presentationstext	Beskrivning	Uppgiftskälla	Definition/Mätmetod	Referenstid	Enhet	Namn på värdemängd
			härledd variabel	antingen kunnat och velat arbeta (fråga M21=1) eller arbetsökande (M26>0) och heltidsstuderande (M36=1). Nej annars.			
LatSokStud	heltidsstuderande, arbetslösa enligt internationell definition	Heltidsstuderande, arbetslösa enligt internationell definition	Intervjupersonen, härledd variabel	Ja om arbetsökande (fråga M26) och heltidsstuderande (fråga M36)			LatSokStud
SysTimGr	vanligen arbetad tid för sysselsatta(huvud- och bisyssla), grupperad	Vanligen arbetad tid för sysselsatta(huvud- och bisyssla), grupperad	Intervjupersonen, härledd variabel	Variabeln är beräknad utifrån svaren på frågorna om vanligen arbetad tid (frågorna M2, M2a, M12, M12a)			TimGrupp
HuSNI92	näringsgren i huvudsysslan	Näringsgren i huvudsysslan	Intervjupersonen, svaret kodas	Fråga G5 och G6, AKU-kod kopplad till SNI92 (Svensk näringsgrensindelning)			SNI92AKU
HuSektor	sektor i huvudsysslan	Sektor för huvudsysslans arbete	intervjupersonen, svaret kodas	fråga G5 och G6, AKU-kod			Sektor2001
HuYrkStall	yrkesställning i huvudsysslan	Är du anställd, företagare eller medhjälpare i huvudsysslan?	intervjuperson	fråga G7			YrkStall
HuSSYK4	yrke, blandad 3- och 4-siffernivå i huvudsysslan	Yrke på 4-siffernivå	Intervjupersonen, svaret kodas	Fråga G12 och G13, kodning till 4- eller 3-siffernivå enligt SSYK (Standard för svensk yrkesklassificering)			yrke4
HuSSYK3	yrke på 3-siffernivå i huvudsysslan	Yrke på 3-siffernivå	Intervjupersonen, svaret kodas	Fråga G12 och G13, kodning till 3-siffernivå enligt SSYK (Standard för svensk yrkesklassificering)			yrke3
HuSSYK2	yrke på 2-siffernivå i	Yrke på 2-siffernivå	Intervjupersonen,	Fråga G12 och G13,			yrke2

Variabel	Presentationstext	Beskrivning	Uppgiftskälla	Definition/Mätmetod	Referenstid	Enhet	Namn på värdemängd
	huvudsysslan		svaret kodas	kodning till 2-siffernivå enligt SSYK (Standard för svensk yrkesklassificering)			
HuSEI	socioekonomisk grupp i huvudsysslan	Socioekonomisk indelning	Intervjupersonen, svaret kodas	Fråga G12 och G13, SEI-kod			SEI
HuArbstNr	arbetstillnummer i huvudsysslan		Kodas utifrån uppgiven arbetsgivare	CFAR			HuArbstNr
HuFaktTim	faktiskt arbetad tid i huvudsysslan	Hur många timmar arbetade du under veckan i huvudsysslan? 0-97 antal timmar, 98 = 98 timmar eller mer	Intervjuperson	Fråga M1 för anställda fråga M11 för företagare/medhjälpare		timmar	FaktTim
TotFaktTim	faktiskt arbetad tid totalt (huvudsyssla+bisyssla)	0-97 antal timmar, 98 = 98 timmar eller mer	intervjupersonen, härledd variabel	För anställda: Om $M1 > 0$ och $M1a = 00,99$ så $timmer = M1$ , om $M1 + M1a > 98$ så $timmer = 98$ , annars $timmer = M1 + M1a$ . För företagare/medhjälpare ersätts M1 med M11		timmar	FaktTim
ManSkift	arbetstimmar förlagda över kalendermånadsskiftet	Veckan går över ett månadsskifte. Var några arbetstimmar förlagda till månaden med minst antal dagar i veckan?	intervjupersonen, svaret kodas	Fråga M1A för anställda fråga M11A för företagare/medhjälpare			Ja_Nej1
HuManSkift	timmar förlagda över kalendermånadsskiftet i huvudsysslan	Hur många timmar arbetade du i huvudsysslan i veckan med minst antal dagar i månaden?	intervjuperson	Fråga M1B för anställda fråga M11B för företagare/medhjälpare		timmar	Timmar
TotManSkift	timmar förlagda över kalendermånadsskiftet totalt, huvud- och		intervjupersonen, härledd variabel	Anställda: Oom (M1BH eller M1BB)=99 så		timmar	Timmar

Variabel	Presentationstext	Beskrivning	Uppgiftskälla	Definition/Mätmetod	Referenstid	Enhet	Namn på värdemängd
	bisysla			timmar=99, om (M1BH+M1BB)>98 så timmar=98, annars timmar=M1BH+M1BB. Företagare/medhjälpare: M1 ersätts med M11.			
HuVanlTim	vanligen arbetad tid i huvudsysslan	Hur många timmar skall du arbeta i huvudsysslan enligt överenskommelse i genomsnitt?	intervjuperson	fråga M2 eller M12		timmar	Timmar
TotVanlTim	vanligen arbetad tid totalt (huvud- + bisysla)		intervjupersonen, härledd variabel.	För anställda: Om M2>0 och M2a=00,99 så timmar=M2, om M2+M2a>98 så timmar=98, annars timmar=M2+M2a. För företagare/medhjälpare: M2 ersätts med M12.		timmar	Timmar
HaMerArb	önskemål om mer arbete, sysselsatta	Skulle du vilja öka din arbetstid?	intervjuperson	fråga M6 eller M16			Ja_Nej1
HuHelDel	hel- eller deltidsarbete i huvudsysslan	Arbetar du heltid eller deltid?	intervjuperson	fråga G9			HelDel
HuAnstTyp	typ av anställning i huvudsysslan	Är det en tidsbegränsad anställning eller en fast/tillsvidare anställning?	intervjuperson	fråga G10			AnstTyp
HuTaTyp	typ av tidsbegränsad anställning i huvudsysslan	Vilken sorts tidsbegränsad anställning är det?	intervjuperson	fråga G11			TATyp01
HuFOAnst	anställda finns i Ip:s företag	Har du någon anställd?	intervjuperson	fråga G8			Ja_Nej1
AntAnst	antal anställda på arbetsplatsen	Hur många personer arbetar på din	intervjuperson	fråga G6A			AntAnst

Variabel	Presentationstext	Beskrivning	Uppgiftskälla	Definition/Mätmetod	Referenstid	Enhet	Namn på värdemängd
HuAB	företaget i huvudsysslans aktiebolag	Arbetsplats? Är företaget ett aktiebolag?	intervjuperson	fråga G8A			Ja_Nej1
FackCOrg	facklig centralorganisation	Tillhör du ett förbund inom LO, TCO eller SACO eller någon annan centralorganisation?	intervjuperson	fråga G22 eller G22UA			FackCOrg
FackForb	fackförbund	Vilket förbund tillhör du?	intervjuperson	fråga G22a t.o.m. G22e eller G22UAa t.o.m. G22UAe			FackForb01
StudHelDel	studier, hel- eller deltid	Är det hel- eller deltidstudier?	intervjuperson	fråga M36			HelDel
StudTim	studietimmar under mätveckan	Hur många timmar ägnade du sammanlagt åt studierna under veckan?	intervjuperson	fråga M37		timmar	Timmar
StudTyp	studier, typ av	Vilken typ av studier är det?	intervjuperson	fråga M38			StudTyp01
BarnAntal	barn, antal hemmavarande	Hur många barn bor hemma?	intervjuperson	fråga F2a			BarnAntal
Ant0	barnantal, 0 år	Antal barn i familjen som är 0 år mät månaden	intervjupersonen, härledd variabel	härledd från fråga F2b-g, uppnådd ålder under mät månaden.			Ant_barn
Ant1_2	barnantal, 1-2 år	Antal barn i familjen som är 1-2 år i mät månaden	intervjupersonen, härledd variabel	härledd från fråga F2b-g, uppnådd ålder under mät månaden.			Ant_barn
Ant3_6	barnantal, 3-6 år	Antal barn i familjen som är 3-6 år i mät månaden	intervjupersonen, härledd variabel	härledd från fråga F2b-g, uppnådd ålder under mät månaden.			Ant_barn
Ant7_10	barnantal, 7-10 år	Antal barn i familjen som är 7-10 år i mät månaden	intervjupersonen, härledd variabel	härledd från fråga F2b-g, uppnådd ålder under mät månaden.			Ant_barn
Ant11_16	barnantal, 11-16 år	Antal barn i familjen som är 11-16 år i mät månaden	intervjupersonen, härledd variabel	härledd från fråga F2b-g, uppnådd ålder under mät månaden.			Ant_barn
AlderYngst	ålder på yngsta barnet	Uppnådd ålder för	intervjupersonen,	härledd från fråga F2b-			AlderYngst



Variabel	Presentationstext	Beskrivning	Uppgiftskälla	Definition/Mätmetod	Referenstid	Enhet	Namn på värdemängd
		yngsta barnet under mät månaden	härledd variabel	g, uppnådd ålder under mät månaden.			
FGKontRes	resultat av kontakten föregående gång	Resultat av kontakten föregående intervjutillfälle	intervjupersonen, föregående gång		3 mån tillbaka, i vissa fall 6 mån		KontRes
FGGrad	grad föregående gång	Anknytning till arbetsmarknaden vid föregående intervjutidpunkt	intervjupersonen, föregående gång	härledd från frågorna G7, G10, G25, G26, G27 föregående gång jfr Grad härledning	3 mån tillbaka, i vissa fall 6 mån		Grad
FGHuTaTyp	typ av tidsbegränsad anställning i huvudsysslan föregående gång	Vilken sorts tidsbegränsad anställning var det?	intervjupersonen, föregående gång	fråga G11 föregående gång	3 månader tillbaka		TATyp01
FGTotVanlTim	vanligen arbetad tid totalt (huvud- + bisyssla) föregående gång	Hur många timmar totalt var din överenskomna arbetstid	intervjupersonen, föregående gång	frågorna M2 och M2a eller M12 och M12a föregående gång	3 mån tillbaka, i vissa fall 6 mån	timmar	Timmar
FGEjMerSkal	skäl att ej arbeta mer föregående gång	Vad var anledningen till att du inte arbetade så mycket som du ville?	intervjupersonen, föregående gång	fråga M8 föregående gång	3 mån tillbaka, i vissa fall 6 mån		EjMerSkal
FGSokVeckor	arbetsökandeveckor föregående gång	Hur många veckor hade du varit arbetsökande vid föregående intervjutillfälle?	intervjupersonen, föregående gång	fråga M26 föregående gång	3 mån tillbaka		Veckor
FGStudHelDel	studier, hel- eller deltid, föregående gång	Var det hel- eller deltidstudier föregående gång?	intervjupersonen, föregående gång	fråga M36 föregående gång	3 mån tillbaka, i vissa fall 6 mån		HelDel
AI0avbr	sökt arbete oavbrutet	Har du sökt arbete hela tiden?	intervjuperson	fråga K4UA	sedan föregående mätvecka		Ja_Nej1
SokVSlut	arbetslöshetsveckor för avslutad arbetslöshetsperiod	Om avbrutet arbetsökande; Hur länge fortsatte du att vara arbetsökande från föregående mätvecka?	intervjuperson	fråga K5UA+ fråga M26 förra gången			Veckor
AISNI92	näringsgren i senaste	Näringsgren för	intervjupersonen,	fråga M28 och M29,			SNI92AKU

Variabel	Presentationstext	Beskrivning	Uppgiftskälla	Definition/Mätmetod	Referenstid	Enhet	Namn på värdemängd
	arbete	senaste arbete	svaret kodas	AKU-kod kopplad till SNI92 (Svensk näringsgrensindelning)			
AI Sektor	sektor i senaste arbete	Sektor för senaste arbete	intervjupersonen, svaret kodas	fråga M28 och M29, AKU-kod			Sektor2001
AI YrkStall	yrkesställning i senaste arbete	Var du anställd, företagare eller medhjälpare i ditt senaste arbete?	intervjuperson	fråga M31 och fråga G29			YrkStall
AISSYK4	yrke, blandad 3- och 4-siffernivå i senaste arbete	Yrke på 4-siffernivå	intervjupersonen, svaret kodas	M30 och M30A, kodning till 4- eller 3-siffernivå enligt SSYK (Standard för svensk yrkesklassificering)			yrke4
AISSYK3	yrke på 3-siffernivå i senaste arbete	Yrke på 3-siffernivå	intervjupersonen, svaret kodas	M30 och M30A, kodning till 3-siffernivå enligt SSYK (Standard för svensk yrkesklassificering)			yrke3
AISSYK2	yrke på 2-siffernivå i senaste arbete	Yrke på 2-siffernivå	intervjupersonen, svaret kodas	M30 och M30A, kodning till 2-siffernivå enligt SSYK (Standard för svensk yrkesklassificering)			yrke2
AI SEI	socioekonomisk grupp i senaste arbete	Socio-ekonomisk indelning	intervjupersonen, svaret kodas	fråga M30 och M30A, SEI-kod			SEI
Kassa	medlemskap i a-kassa	Är du fackligt ansluten? Om ej fackligt ansluten: Tillhör du erkänd arbetslöshetskassa?	intervjuperson	frågorna G21, G21UA eller M32			Ja_Nej1
SlutSkal	orsak till att sluta senaste arbete	Varför slutade du ditt senaste arbete?	intervjuperson	fråga M33			SlutSkal96
SokStart	sökt arbete, direkt eller efter uppehåll	Började du söka arbete direkt eller efter en tids uppehåll?	intervjuperson	fråga M34			Sokstart
BiSNI92	näringsgren i bisysslan	Näringsgren i bisysslan	intervjupersonen,	fråga G17 och G18,			SNI92AKU

Variabel	Presentationstext	Beskrivning	Uppgiftskälla	Definition/Mätmetod	Referenstid	Enhet	Namn på värdemängd
			svaret kodas	AKU-kod kopplad till SNI92			
BiSektor	sektor i bisysslan	Sektor för bisysslan	intervjupersonen, svaret kodas	fråga G17 och G18, AKU-kod			Sektor2001
BiYrkStall	yrkesställning i bisysslan	Är du anställd, företagare eller medhjälpare i bisysslan?	intervjuperson	fråga G16			YrkStall
BiSSYK4	yrke, blandad 3- och 4-siffernivå i bisysslan	Yrke på 4-siffernivå	intervjupersonen, svaret kodas	fråga G19 och G20, kodning till 4- eller 3-siffernivå enligt SSYK (Standard för svensk yrkesklassificering)			yrke4
BiSSYK3	yrke på 3-siffernivå i bisysslan	Yrke på 3-siffernivå	intervjupersonen, svaret kodas	fråga G19 och G20, kodning till 3-siffernivå enligt SSYK (Standard för svensk yrkesklassificering)			yrke3
BiSSYK2	yrke på 2-siffernivå i bisysslan	Yrke på 2-siffernivå	intervjupersonen, svaret kodas	fråga G19 och G20, kodning till 2-siffernivå enligt SSYK (Standard för svensk yrkesklassificering)			yrke2
A0SokSatt	svar på hur sökt mer arbete, anställda	På vilket sätt har du då sökt arbete?	intervjuperson	Enligt fråga M10. Om svar på fråga värdet 1, annars 0			A0SokSatt
A1SokSatt	sökt mer arbete hos nuvarande arbetsgivare, anställda	Har du sökt mer arbete hos nuvarande arbetsgivare?	intervjuperson	Enligt fråga M10 Svaret 1 betyder ja.			A1SokSatt
A2SokSatt	sökt mer arbete hos annan arbetsgivare, anställda	Har du sökt mer arbete hos annan arbetsgivare?	intervjuperson	Enligt fråga M10 Svaret 2 betyder ja.			A2SokSatt
A3SokSatt	sökt mer arbete hos arbetsförmedling, anställda	Har du sökt mer arbete hos arbetsförmedling?	intervjuperson	Enligt fråga M10 Svaret 3 betyder ja.			A3SokSatt
A4SokSatt	sökt mer arbete genom annons, anställda	Har du sökt mer arbete genom annons?	intervjuperson	Enligt fråga M10 Svaret 4 betyder ja.			A4SokSatt

Variabel	Presentationstext	Beskrivning	Uppgiftskälla	Definition/Mätmetod	Referenstid	Enhet	Namn på värdemängd
A5Soksatt	sökt mer arbete genom släkt och vänner, anställda	Har du sökt mer arbete genom släkt och vänner?	intervjuperson	Enligt fråga M10 Svaret 5 betyder ja.			A5SokSatt
A6SokSatt	sökt mer arbete på "annat sätt", anställda	Har du sökt mer arbete på övrigt sätt?	intervjuperson	Enligt fråga M10 Svaret 8 betyder ja.			A6SokSatt
AlStud	heltidsstuderande och arbetssökande	Heltidsstuderande och arbetssökande	intervjuperson	fråga M39			Ja_Nej1
Ant17_18	barnantal, 17-18 år	Antal barn i familjen som är 17-18 år i mät månaden	intervjupersonen, härledd variabe	härledd från fråga F2b-g, uppnådd ålder under mät månaden.			Ant_barn
Barn1Alder	Ålder för barn 1	Uppnådd ålder under mät månaden	Intervjuperson				AlderBarn
Barn1ArMan	barnets födelsedatum, yngsta barnet	År och månad	intervjuperson	Fråga F2b-g			Barn1ArMan
Barn2Alder	Ålder för barn 2	Uppnådd ålder under mät månaden	Intervjuperson				AlderBarn
Barn2ArMan	barnets födelsedatum, näst yngsta barnet	År och månad	intervjuperson	Fråga F2b-g			Barn2ArMan
Barn3Alder	Ålder för barn 3	Uppnådd ålder under mät månaden	Intervjuperson				AlderBarn
Barn3ArMan	barnets födelsedatum, 3:e yngsta barnet	År och månad	intervjuperson	Fråga F2b-g			Barn3ArMan
Barn4ArMan	barnets födelsedatum, 4:e yngsta barnet	År och månad	intervjuperson	Fråga F2b-g			Barn4ArMan
Barn5ArMan	barnets födelsedatum, 5:e yngsta barnet	År och månad	intervjuperson	Fråga F2b-g			Barn5ArMan
Barn6ArMan	barnets födelsedatum, 6:e yngsta barnet	År och månad	intervjuperson	Fråga F2b-g			Barn6ArMan
BiAB	företaget i bisysslan aktiebolag	Är företaget ett AB?	intervjuperson	fråga G16a			Ja_Nej1
BiArbstNr	arbetsställesnummer för bisysslan		Kodas utifrån uppgiven arbetsgivare	CFAR			BiArbstNr
BiFaktTim	faktiskt arbetad tid i bisysslan	Hur många timmar arbetade du under veckan i bisysslan?	intervjuperson	Fråga M1a för anställda fråga M11a för företagare/medhjälpare		timmar	Timmar
BiFranTim	frånvarotimmar i	Skillnad mellan	intervjuperson	frågorna M2a och M1a		timmar	Timmar

Variabel	Presentationstext	Beskrivning	Uppgiftskälla	Definition/Mätmetod	Referenstid	Enhet	Namn på värdemängd
	bisysstan	överenskommen och faktisk arbetstid i bisysstan		eller M12a och M11a			
BiManSkift	timmar över månadsskiftet i bisysstan	Hur många timmar arbetade du i bisysstan i veckan med minst antal dagar i månaden?	intervjuperson	Fråga M1B för anställda fråga M11B för företagare/medhjälpare		timmar	Timmar
BiMerTim	mertimmar i bisysstan	Skillnad mellan faktisk och överenskommen arbetstid i bisysstan	intervjupersonen, härledd variabel	Anställda: Om M1a=0 så mertimmar=0, om M1a eller M2a=99 så mertimmar=99, om M1a<=M2a så mertimmar=0, annars mertimmar=M1a-M2a. Företagare/medhjälpare: M1,M2 ersätts med M11,M12		timmar	Timmar
BiVanlTim	vanligen arbetad tid i bisysstan	Hur många timmar skall du arbeta i bisysstan enligt överenskommelse?	intervjuperson	fråga M2a eller M12a		timmar	Timmar
EjMerSkal	skäl ej arbeta mer för anställda	Vad är främsta anledningen till att du inte arbetar så mycket som du skulle vilja?	intervjuperson	fråga M8			EjMerSkal
Help1	Hjälpvariabel 1 för viktberäkning	Stratumkod för efterstratifiering enligt RTB och AMS:s arbetssökanderegister	RTB och AMS	Arbetsökande/ej arbetsökande x Kön x åldersgrupp(4 värden)			Help1
Help2	Hjälpvariabel 2 för viktberäkning	Stratumkod för efterstratifiering enligt RTB och RAMS	RTB och RAMS	Kön x SNIgrupp(8 värden) x åldersgrupp(10 värden)			Help2
Help3	Hjälpvariabel 3 för viktberäkning	Stratumkod för efterstratifiering enligt RTB	RTB	Regioner (Län enligt 1996 års indelning och storstäder(27 värden))			Help3
Help4	Hjälpvariabel 4 för viktberäkning	Stratumkod för efterstratifiering för utländska medborgare	RTB och RAMS	0 för svenska medborgare ej utlandsfödda.			Help4

Variabel	Presentationstext	Beskrivning	Uppgiftskälla	Definition/Mätmetod	Referenstid	Enhet	Namn på värdemängd
		och utlandsfödda enligt RTB och RAMS		Utlandsgrupp x kön x sysselsatt/ej sysselsatt x åldersgrupp(5 grupper) för övriga			
Hu1FranTim	frånvarotimmar p.g.a. skäl nr 1 i huvudsysslan	Hur många timmar berodde på detta skäl?	intervjuperson	fråga M4C eller M14C		timmar	Timmar
Hu2FranTim	frånvarotimmar p.g.a. skäl nr 2 i huvudsysslan	Hur många timmar berodde på denna anledning?	intervjuperson	fråga M4D eller M14D		timmar	Timmar
HuA1FranSkal	frånvaroskäl nr 1 i huvudsysslan för anställda	Vad är främsta anledningen till att du arbetade mindre än vanligt under veckan?	intervjuperson	fråga M4			AFranSkal96
HuA2FranSkal	frånvaroskäl nr 2 i huvudsysslan för anställda	Vad är andra anledningen till att du arbetade mindre än vanligt under veckan?	intervjuperson	fråga M4B			AFranSkal96
HuAMerSkal	skäl arbeta mer än vanligt i huvudsysslan för anställda	Vad var främsta anledningen till att du arbetade mer än vanligt i huvudsysslan under veckan?	intervjuperson	fråga M5			HuAMerSkal92
HuF1FranSkal	frånvaroskäl nr 1 i huvudsysslan för företagare	Vad är främsta anledningen till att du arbetade mindre än vanligt under veckan?	intervjuperson	fråga M14			FFranSkal96
HuF2FranSkal	frånvaroskäl nr 2 i huvudsysslan för företagare	Vad är andra anledningen till att du arbetade mindre än vanligt under veckan?	intervjuperson	fråga M14B			FFranSkal96
HuFMerSkal	skäl arbeta mer än vanligt i huvudsysslan för företagare	Vad var främsta anledningen till att du arbetade mer än vanligt i huvudsysslan under veckan?	intervjuperson	fråga M15			HuFMerSkal
HuFranTim	frånvarotimmar i huvudsysslan	Skillnad mellan överenskommen och	intervjupersonen, härledd variabel	Anställda: om M2=99 så frånvtimmar=99,		timmar	Timmar

Variabel	Presentationstext	Beskrivning	Uppgiftskälla	Definition/Mätmetod	Referenstid	Enhet	Namn på värdemängd
		faktisk arbetstid i huvudsysslan		om $M2 \leq M1$ så frånvtimmar=0, annars frånvtimmar= $M2-M1$ . Företagare/medhjälpare: M1,M2 ersätts med M11,M12.			
HuMerTim	mertimmar i huvudsysslan	Skillnad mellan faktisk och överenskommen arbetstid i huvudsysslan	intervjupersonen, härledd variabel	Anställda: om $M1=0$ så mertimmar=0, om $M1$ eller $M2=99$ så mertimmar=99, om $M1 \leq M2$ så mertimmar=0, annars mertimmar= $M1-M2$ . Företagare/medhjälpare: M1,M2 ersätts med M11,M12.		timmar	Timmar
HuXFranSkal	frånvaroskäl, flera än ett	Fanns det mer än en anledning att arbeta mindre än vanligt under veckan?	intervjuperson	fråga M4A eller M14A			Ja_Nej1
IDag	veckodagsnummer för intervju	Ordningsnummer för dag inom veckan då intervjun genomförs	Intervjuare				Idag
IVeck	veckonummer för intervju under året	Kalendervecka	Intervjuaren				VeckaAr
IveNr	intervjuarnummer	Intervjuarens idnummer	SCB-Intervju				IveNr
KontMed	kontaktperson	Person som intervjuare kontaktade	intervjuare				KontMed
KontSatt	kontaktsätt	Telefon, besök, mm	intervjuare				KontSatt
MVeckAr	veckonummer för mätvecka under året	Kalendervecka	urvalsdragningen	Den vecka undersökningen avser			VeckaAr
MVeckMan	veckonummer för mätvecka under månaden	Kalendervecka	urvalsdragningen	Den vecka undersökningen avser			VeckaMan
PostNr	postnummer	Postnummer	RTB				RTBPostNr
Rams	sysselsatt enligt RAMS	Novembersysselsatt eller ej enligt RAMS	RAMS (Regional arbetsmarknadsstatistik				ArSyskod

Variabel	Presentationstext	Beskrivning	Uppgiftskälla	Definition/Mätmetod	Referenstid	Enhet	Namn på värdemängd
Rams_SNI92	näringsgren enligt RAMS		) RAMS (Regional arbetsmarknadsstatistik )	SNI92 (Svensk näringsgrensindelning)			SNI92
SoktMer	sökt mer arbete, anställda	Har du gjort något för att få fler arbetstimmar?	intervjuperson	fråga M9			Ja_Nej1
SokVNationell	arbetssökandeveckor(svensk definition)	Hur många veckor arbetssökande med hänsyn taget till heltidsstudier?	intervjuperson, härledd variabel	Om svar på fråga M40 så veckor = M40 annars veckor = M26			Veckor
SokVStud	antal arbetssökandeveckor efter heltidsstudier	Antal arbetssökandeveckor efter heltidsstudier	intervjuperson	fråga M40			Veckor
StoraN00	Stora N 2000	Om personen drogs 2000, antalet personer i åldern 16-64 år i personens stratum vid urvalsdragningsstillfallet	RTB			personer	Personer
StoraN99	Stora N 1999	Om personen drogs 1999, antalet personer i åldern 16-64 år i personens stratum vid urvalsdragningsstillfallet	RTB			personer	Personer
Strata00	Stratum 2000	Om personen drogs 2000, personens stratum vid urvalsdragningsstillfallet	RTB och Rams				Stratum
Strata99	Stratum 1999	Om personen drogs 1999, personens stratum vid urvalsdragningsstillfallet	RTB och Rams				Stratum
SysGrupp	Gruppering av näringsgrenar vid	De grupper av näringsgrenar som				personer	SysGrupp



Variabel	Presentationstext	Beskrivning	Uppgiftskälla	Definition/Mätmetod	Referenstid	Enhet	Namn på värdemängd
	viktberäkning	används vid uppräknig med hjälp avhjälpinformation från RAMS					
TotFranTim	frånvarotimmar totalt, huvud- och bisyssla	Skillnad mellan vanlig total tid och faktisk total tid (arbetstid i huvud- och bisyssla sammantagen)	intervjupersonen, härledd variabel	Anställda: om M2=99 så frånvtimmar=99, om M2H,M1B eller M2B=99 så frånvtimmar=0, om M2T<=M1T så frånvtimmar=0, annars frånvtimmar=M2T-M1T. Företagare/medhjälpare: M1,M2 ersätts med M11,M12		timmar	Timmar
TotMerTim	mertimmar totalt, huvud- och bisyssla	Skillnad mellan faktisk total tid och vanlig total tid (arbetstid i huvud- och bisyssla sammantagen)	intervjupersonen, härledd variabel	Anställda: om M1H=0 så mertimmar=0, om M2H,M1B eller M2B=99 så mertimmar=99, om M1T<=M2T så mertimmar=0, annars mertimmar=M1T-M2T. Företagare/medhjälpare: M1,M2 ersätts med M11,M12		timmar	Timmar
TotOnskTim	önskad arbetstid totalt, sysselsatta	Hur många timmar skulle du vilja arbeta totalt?	intervjuperson	fråga M7 eller M17		timmar	Timmar
UeNr	uenummer	Internt identitetsnummer					UeNr
Undersys	undersysselsättning	Anställd arbetar mindre än önskat på grund av att lämpligt arbete saknas. Företagare eller	intervjupersonen, härledd variabel	Undersysselsatt om fråga M8 = 1 eller fråga M17a = 1 för AKStatus=2,3, ej undersysselsatt			UnderSys

Variabel	Presentationstext	Beskrivning	Uppgiftskälla	Definition/Mätmetod	Referenstid	Enhet	Namn på värdemängd
		medhjälpare vill arbeta mer.		annars			
Vikt_1	Månadsvikt	Gregvikt baserad på de 7/8 som är gemensamma med föregående månad		Kontakta AKU-gruppen		personer	UpprakMan
ViktAms	Viktal med hjälpinformation från AMS:s arbetssökanderegister	Ger månadsskattningar uppräknade till totalbefolkningsnivå med hjälpinformation från AMS:s arbetssökanderegister		Kontakta AKU-gruppen		personer	vikt
Vikt_k_1	Kvartalsvikt	Gregvikt baserad på de 7/8 som är gemensamma med föregående månader		Kontakta AKU-gruppen		personer	UpprakMan
ViktSvMedbKv	uppräkningsstal för kvartal för svenska medborgare	Ger kvartalsskattningar uppräknade till totalnivå för svenska medborgare		Kontakta AKU-gruppen		personer	vikt
ViktSys	Månadsviktal med hjälpinformation från RAMS	Ger månadsskattningar uppräknade till totalbefolkningsnivå med hjälpinformation från RAMS		Kontakta AKU-gruppen		personer	vikt
ViktUtlKv	Viktal för utländska medborgare med kvartalsvis uppräknings	Ger kvartalsskattningar uppräknade till totalnivå för utländska medborgare		Kontakta AKU-gruppen		personer	vikt
ViktVfat	Viktal för veckovis uppräknings av arbetade timmar	Ger uppräknings till månadens totalbefolkningsnivå för varje mätvecka		Kontakta AKU-gruppen		personer	vikt
Barn4Alder	Ålder för barn 4	Uppnådd ålder under mät månaden	Intervjuperson				AlderBarn
Barn5Alder	Ålder för barn 5	Uppnådd ålder under mät månaden	Intervjuperson				AlderBarn
Barn6Alder	Ålder för barn 6	Uppnådd ålder under	Intervjuperson				AlderBarn

Variabel	Presentationstext	Beskrivning	Uppgiftskälla	Definition/Mätmetod	Referenstid	Enhet	Namn på värdemängd
AktNatNum	nationalitet, sifferkod	mät månaden Medborgarskap eller år för svenskt medborgarskap	RTB	000-099 invandrare med svenskt medborgarskap 19xx eller 20xx, resten svenska och utländska medborgare			Nationalitetnum
FodOrtNum	födelseort, sifferkod	Län för född i Sverige, land för född utanför Sverige	RTB				Fodortnum
Strata01	Stratum 2001	Om personen drogs 2001, personens stratum vid urvalsdragningsstillfallet	RTB och Rams				Stratum
StoraN01	Stora N 2001	Om personen drogs 2001, antalet personer i åldern 16-64 år i personens stratum vid urvalsdragningsstillfallet	RTB			personer	Personer
Help5	Hjälpvariabel 5 för viktberäkning	Stratumkod för efterstratifiering för Skåne enligt RTB	RTB	0 för icke-skåne. Region x kön x åldersgrupp(5 grupper) för Skåne			Help5
Help6	Hjälpvariabel 6 för viktberäkning	Stratumkod för efterstratifiering för Skåne enligt RAMS och AMS	RAMS och AMS	0 för icke-skåne. AMS-grupp x SNI-grupp för Skåne			Help6
FodOrtFarNum	Faderns födelseland, sifferkod	Födelseland för fadern om fadern fanns i RTB vid personens inträde i RTB (födsel eller inflyttning).	RTB2001				FodortFarNum
UtbNivS2	utbildningsnivå	Utbildningsnivå enligt SUN2000 (Standard för klssificering av	SCB:s utbildningsregister	Kod enligt SUN2000	Årskiftet före mät månaden		UtbNiva01

Variabel	Presentationstext	Beskrivning	Uppgiftskälla	Definition/Mätmetod	Referenstid	Enhet	Namn på värdemängd
FodOrtFar	Faderns födelse-land, bokstavskod	svensk utbildning) Födelse-land för fadern om fadern fanns i RTB vid personens inträde i RTB (födelse eller inflyttning).	RTB2001				FodortFarch
UtbInrS2	utbildningens inriktning	Utbildningens inriktning enligt SUN2000 (Standard för klassificering av svensk utbildning)	SCB:s utbildningsregister	Kod enligt SUN2000	Årskiftet före mät månaden		UtbInrkt01
FodOrtMor	Moderns födelse-land, bokstavskod	Födelse-land för modern om modern fanns i RTB vid personens inträde i RTB (födelse eller inflyttning).	RTB2001				FodortFarch
FodOrtMorNum	Moderns födelse-land, sifferkod	Födelse-land för modern om modern fanns i RTB vid personens inträde i RTB (födelse eller inflyttning).	RTB2001				FodortFarNum

### Variabler - Lagringsinformation

Variabel	Summerbar	Datotyp	Startposition	Datalängd (inkl dec)	Decimaler
PersonNr	N	char		12	0
Kon	N	tinyint		0	0
FodOrt	N	char		2	0
SenInvAr	N	char		4	0
MMan	N	char		6	0
Alder	N	tinyint		0	0
RotGr	N	tinyint		0	0
KontRes	N	tinyint		0	0
Kommun	N	char		4	0
AktNat	N	char		2	0
CivilStand	N	tinyint		0	0

Variabel	Summerbar	Datotyp	Startposition	Datalängd (inkl dec)	Decimaler
BarnHemma	N	tinyint		0	0
Grad	N	tinyint		0	0
Akstatus	N	tinyint		0	0
Stud	N	tinyint		0	0
Bisyssla	N	tinyint		0	0
FackAnsl	N	numeric		0	0
UpprakMan	J	float		5	1
UpprakKvart	J	float		5	2
UpprakAr	J	float		5	2
AReg	N	tinyint		0	0
HReg	N	tinyint		0	0
Lan	N	char		2	0
EjSysGrp	N	tinyint		0	0
ArbSenAr	N	tinyint		0	0
SaSenMan	N	tinyint		0	0
SaYrkStall	N	tinyint		0	0
SaAnstTyp	N	tinyint		0	0
SATATyp	N	tinyint		0	0
VillArb	N	tinyint		0	0
EjVillSkal	N	tinyint		0	0
OnskTim	J	tinyint		0	0
KanArb	N	tinyint		0	0
EjKanSkal	N	tinyint		0	0
SokTid	N	tinyint		0	0
EjSokSkal	N	tinyint		0	0
A10SokSatt	N	char		1	0
A11SokSatt	N	char		1	0
A12SokSatt	N	char		1	0
A13SokSatt	N	char		1	0
A14SokSatt	N	char		1	0
A15SokSatt	N	char		1	0
SokVeckor	J	tinyint		0	0
ArbForr	N	tinyint		0	0
AlTimGrp	N	tinyint		0	0
LatSok	N	tinyint		0	0
LatSokStud	N	tinyint		0	0

Variabel	Summerbar	Datotyp	Startposition	Datalängd (inkl dec)	Decimaler
SysTimGr	N	tinyint		0	0
HuSNI92	N	tinyint		0	0
HuSektor	N	tinyint		0	0
HuYrkStall	N	tinyint		0	0
HuSSYK4	N	char		4	0
HuSSYK3	N	char		3	0
HuSSYK2	N	char		2	0
HuSEI	N	tinyint		0	0
HuArbstNr	N	int		0	0
HuFaktTim	J	tinyint		0	0
TotFaktTim	J	tinyint		0	0
ManSkift	N	tinyint		0	0
HuManSkift	J	tinyint		0	0
TotManSkift	J	tinyint		0	0
HuVanlTim	J	tinyint		0	0
TotVanlTim	J	tinyint		0	0
HaMerArb	N	tinyint		0	0
HuHelDel	N	tinyint		0	0
HuAnstTyp	N	tinyint		0	0
HuTaTyp	N	tinyint		1	0
HuFOAnst	N	tinyint		0	0
AntAnst	N	tinyint		0	0
HuAB	N	tinyint		0	0
FackCOrg	N	tinyint		0	0
FackForb	N	tinyint		0	0
StudHelDel	N	tinyint		0	0
StudTim	J	tinyint		0	0
StudTyp	N	tinyint		0	0
BarnAntal	N	tinyint		0	0
Ant0	N	tinyint		0	0
Ant1_2	N	tinyint		1	0
Ant3_6	N	tinyint		1	0
Ant7_10	N	tinyint		1	0
Ant11_16	N	tinyint		1	0
AlderYngst	N	tinyint		0	0
FGKontRes	N	tinyint		0	0

Variabel	Summerbar	Datotyp	Startposition	Datalängd (inkl dec)	Decimaler
FGGrad	N	tinyint		0	0
FGHuTaTyp	N	tinyint		0	0
FGTotVanlTim	J	tinyint		0	0
FGEjMerSkal	N	tinyint		0	0
FGSokVeckor	N	tinyint		0	0
FGStudHelDel	N	tinyint		0	0
AlOavbr	N	tinyint		0	0
SokVSlut	N	tinyint		0	0
AlSNI92	N	tinyint		0	0
AlSektor	N	tinyint		0	0
AlYrkStall	N	tinyint		0	0
AlSSYK4	N	char		4	0
AlSSYK3	N	char		3	0
AlSSYK2	N	char		2	0
AlSEI	N	tinyint		0	0
Kassa	N	tinyint		0	0
SlutSkal	N	tinyint		0	0
SokStart	N	tinyint		0	0
BiSNI92	N	tinyint		0	0
BiSektor	N	tinyint		0	0
BiYrkStall	N	tinyint		0	0
BiSSYK4	N	char		4	0
BiSSYK3	N	char		3	0
BiSSYK2	N	char		2	0
A0SokSatt	N	char		1	0
A1SokSatt	N	char		1	0
A2SokSatt	N	char		1	0
A3SokSatt	N	char		1	0
A4SokSatt	N	char		1	0
A5Soksatt	N	char		1	0
A6SokSatt	N	char		1	0
AlStud	N	tinyint	0	0	0
Ant17_18	N	tinyint		1	0
Barn1Alder	N	tinyint		2	0
Barn1ArMan	N	char		6	0
Barn2Alder	N	tinyint		2	0

Variabel	Summerbar	Datotyp	Startposition	Datalängd (inkl dec)	Decimaler
Barn2ArMan	N	char		6	0
Barn3Alder	N	tinyint		2	0
Barn3ArMan	N	char		6	0
Barn4ArMan	N	char		6	0
Barn5ArMan	N	char		6	0
Barn6ArMan	N	char		6	0
BiAB	N	tinyint		0	0
BiArbstNr	N	int		0	0
BiFaktTim	J	tinyint		0	0
BiFranTim	J	tinyint		0	0
BiManSkift	J	tinyint		0	0
BiMerTim	J	tinyint		0	0
BiVanlTim	J	tinyint		0	0
EjMerSkal	N	tinyint		0	0
Help1	N	tinyint		0	0
Help2	N	int		0	0
Help3	N	tinyint		0	0
Help4	N	tinyint		0	0
Hu1FranTim	J	tinyint		0	0
Hu2FranTim	J	tinyint		0	0
HuA1FranSkal	N	tinyint		0	0
HuA2FranSkal	N	tinyint		0	0
HuAMerSkal	N	tinyint		0	0
HuF1FranSkal	N	tinyint		0	0
HuF2FranSkal	N	tinyint		0	0
HuFMerSkal	N	tinyint		0	0
HuFranTim	J	tinyint		0	0
HuMerTim	J	tinyint		0	0
HuXFranSkal	N	tinyint		0	0
IDag	N	tinyint		0	0
IVeck	N	tinyint		0	0
IveNr	N	char		5	0
KontMed	N	tinyint		0	0
KontSatt	N	tinyint		0	0
MVeckAr	N	tinyint		0	0
MVeckMan	N	tinyint	0	0	0



Variabel	Summerbar	Datotyp	Startposition	Datalängd (inkl dec)	Decimaler
PostNr	N	char		5	0
Rams	N	tinyint		0	0
Rams_SNI92	N	tinyint		0	0
SoktMer	N	tinyint		0	0
SokVNationell	N	tinyint	0	0	0
SokVStud	N	tinyint	0	0	0
StoraN00	J	float		0	0
StoraN99	J	float		0	0
Strata00	N	int		0	0
Strata99	N	int		0	0
SysGrupp	J	tinyint		0	0
TotFranTim	J	tinyint		0	0
TotMerTim	J	tinyint		0	0
TotOnskTim	J	tinyint		0	0
UeNr	N	char		6	0
Undersys	N	tinyint		0	0
Vikt_1	J	float		5	1
ViktAms	J	float		5	1
Viktk_1	J	float		5	1
ViktSvMedbKv	J	float		0	0
ViktSys	J	float		5	1
ViktUtlKv	J	float	0	5	1
ViktVfat	J	float		6	1
Barn4Alder	N	tinyint		2	0
Barn5Alder	N	tinyint		2	0
Barn6Alder	N	tinyint		2	0
AktNatNum	N	char		3	0
FodOrtNum	N	char		3	0
Strata01	N	int		0	0
StoraN01	J	float		0	0
Help5	N	tinyint		0	0
Help6	N	tinyint		0	0
FodOrtFarNum	N	char		3	0
UtbNivS2	N	char		3	0
FodOrtFar	N	char		2	0
UtbInrS2	N	char		4	0

Variabel	Summerbar	Datotyp	Startposition	Datalängd (inkl dec)	Decimaler
FodOrtMor	N	char		2	0
FodOrtMorNum	N	char		3	0

**Värdemängder**

Namn	Beskrivning
A0SokSatt	0,1
Kod	Benämning
1	ja
0	ej svar

Namn	Beskrivning
A1SokSatt	0,1
Kod	Benämning
1	ja
0	nej

Namn	Beskrivning
A2SokSatt	0,2
Kod	Benämning
2	ja
0	nej

Namn	Beskrivning
A3SokSatt	0,3
Kod	Benämning
3	ja
0	nej

Namn	Beskrivning
A4SokSatt	0,4

Kod	Benämning
4	ja
0	nej

Namn	Beskrivning
A5SokSatt	0,5
Kod	Benämning
5	ja
0	nej

Namn	Beskrivning
A6SokSatt	0,8,9
Kod	Benämning
8	ja
0	nej
9	bortfall

Namn	Beskrivning
AFranSkal96	Frånvaroskäl anställda 1996-
Kod	Benämning
1	sjuk/läkarbesök/tandläkarbesök
2	semester/lov för skolpersonal
3	värnplikt,repövn.,civilförsvaret
4	betald föräldraled.i samband med födelsen
5	annan bet.föräldraled.
6	obetald tj.ledighet för vård av barn
7	tj.ledighet för studier utan lön
9	annan tj.ledighet
10	arbetstidens förlägg.
11	flexitid
12	kompledig/ledig mot inarbetning
13	helgdag/helgdagsafton
14	börjat/slutat en anst.
15	korttidsvecka
16	permitterad

17	arbetsbrist
18	arbetskonflikt
19	olämpligt väder
86	kallades ej av arbetsgivaren
87	ej börjat arbeta mätveckan
88	övrigt
99	part bortfall

Namn	Beskrivning
AkStatus	Arbetskraftsstatus
Kod	Benämning
1	ej i AK (utom grad EX)
2	i arbete
3	frånvarande
4	arbetslösa
5	ej i AK (grad EX,intagen,utomlands)

Namn	Beskrivning
A10SokSatt	0,1
Kod	Benämning
1	ja
0	ej svar

Namn	Beskrivning
A11SokSatt	0,1
Kod	Benämning
1	ja
0	nej

Namn	Beskrivning
A12SokSatt	0,2
Kod	Benämning
2	ja
0	nej

Namn	Beskrivning
A13SokSatt	0,3
Kod	Benämning
3	ja
0	nej

Namn	Beskrivning
A14SokSatt	0,4
Kod	Benämning
4	ja
0	nej

Namn	Beskrivning
A15SokSatt	0,8
Kod	Benämning
8	ja
0	nej

Namn	Beskrivning
Alder	Aktuell ålder 16-64 år
Kod	Benämning
16	16 år
17	17 år
18	18 år
19	19 år
20	20 år
21	21 år
22	22 år
23	23 år
24	24 år
25	25 år
26	26 år
27	27 år
28	28 år

29	29 år
30	30 år
31	31 år
32	32 år
33	33 år
34	34 år
35	35 år
36	36 år
37	37 år
38	38 år
39	39 år
40	40 år
41	41 år
42	42 år
43	43 år
44	44 år
45	45 år
46	46 år
47	47 år
48	48 år
49	49 år
50	50 år
51	51 år
52	52 år
53	53 år
54	54 år
55	55 år
56	56 år
57	57 år
58	58 år
59	59 år
60	60 år
61	61 år
62	62 år
63	63 år
64	64 år

Namn	Beskrivning
AlderBarn	Aktuell ålder för barnet
Kod	Benämning
0	0 år
1	1 år
2	2 år
3	3 år
4	4 år
5	5 år
6	6 år
7	7 år
8	8 år
9	9 år
10	10 år
11	11 år
12	12 år
13	13 år
14	14 år
15	15 år
16	16 år
17	17 år
18	18 år
19	19 år
20	20 år
21	21 år
22	22 år
23	23 år
24	24 år

Namn	Beskrivning
AlderYngst	Aktuell ålder för yngsta barnet
Kod	Benämning
0	0 år
1	1 år
2	2 år
3	3 år

4	4 år
5	5 år
6	6 år
7	7 år
8	8 år
9	9 år
10	10 år
11	11 år
12	12 år
13	13 år
14	14 år
15	15 år
16	16 år
17	17 år
18	18 år
19	19 år
20	20 år
21	21 år
22	22 år
23	23 år
24	24 år
25	25 år
99	okänt

Namn	Beskrivning
AnstTyp	Anställningstyp 1992-
Kod	Benämning
1	tidsbegränsad
2	tidsbegränsad med fast tjänst i botten
3	fast/tillsvidare
9	part bortfall

Namn	Beskrivning
Ant barn	Antal barn i åldersgruppen
Kod	Benämning
0	0 barn



1	1 barn
2	2 barn
3	3 barn
4	4 barn
5	5 barn
6	6 barn
7	7 barn
8	8 barn
9	9 barn

Namn	Beskrivning
AntAnst	Antal anställda
Kod	Benämning
1	1 anställd
2	2 anställda
3	3 anställda
4	4 anställda
5	5 anställda
6	6 anställda
7	7 anställda
8	8 anställda
9	9 anställda
10	10 anställda
11	11-19 anställda
12	20-49 anställda
13	50-99 anställda
14	100-499 anställda
15	500 eller fler anställda
16	Vet ej, men färre än 11 anställda
17	Vet ej, men fler än 10 anställda
99	Uppgift saknas

Namn	Beskrivning
ARegNum	A-regionskod enligt indelning 1998-01-01
Kod	Benämning
1	Stockholm/Södertälje

2	Norrtälje
3	Enköping
4	Uppsala
5	Nyköping
6	Katrineholm
7	Eskilstuna
8	Mjölby/Motala
9	Linköping
10	Norrköping
11	Jönköping
12	Tranås
13	Eksjö/Nässjö/Vetlanda
14	Värnamo
15	Ljungby
16	Växjö
17	Västervik
18	Hultsfred/Vimmerby
19	Oskarshamn
20	Kalmar/Nybro
21	Visby
22	Karskrona
23	Karlshamn
24	Kristianstad
25	Hässleholm
26	Ängelholm
27	Helsingborg/Landskrona
28	Malmö/Lund/Trelleborg
29	Ystad/Simrishamn
30	Eslöv
31	Halmstad
32	Falkenberg/Varberg
33	Göteborg
34	Uddevalla
35	Trollhättan/Vänersborg
36	Borås
37	Lidköping/Skara
38	Falköping

39	Skövde
40	Mariestad
41	Kristinehamn
42	Karlstad
43	Säffle/Åmål
44	Arvika
45	Örebro
46	Karlskoga
47	Lindesberg
48	Västerås
49	Köping
50	Fagersta
51	Sala
52	Borlänge/Falun
53	Avesta/Hedemora
54	Ludvika
55	Mora
56	Gävle/Sandviken
57	Bollnäs/Söderhamn
58	Hudiksvall/Ljusdal
59	Sundsvall
60	Härnösand/Kramfors
61	Sollefteå
62	Örnsköldsvik
63	Östersund
64	Umeå
65	Skellefteå
66	Lycksele
67	Piteå
68	Luleå/Boden
69	Haparanda/Kalix
70	Kiruna/Gällivare

Namn	Beskrivning
ArSyskod	Sysselsättning enligt RAMS/ÅRSYSS(Regional arbetsmarknadsstatistik)
Kod	Benämning

1	sysselsatt
0	ej sysselsatt

Namn	Beskrivning
Barn1ArMan	Yngsta barnets födelsetid, år och månad

Namn	Beskrivning
Barn2ArMan	Näst yngsta barnets födelsetid, år och månad

Namn	Beskrivning
Barn3ArMan	Näst näst yngsta barnets födelsetid, år och månad

Namn	Beskrivning
Barn4ArMan	4:e yngsta barnets födelsetid, år och månad

Namn	Beskrivning
Barn5ArMan	5:e yngsta barnets födelsetid, år och månad

Namn	Beskrivning
Barn6ArMan	6:e yngsta barnets födelsetid, år och månad

Namn	Beskrivning
BarnAntal	Antal barn totalt
Kod	Benämning
1	1 barn
2	2 barn
3	3 barn
4	4 barn
5	5 barn
6	6 barn
7	7 barn
8	8 barn
9	9 barn

10	10 barn
11	11 barn
12	12 barn
13	13 barn
14	14 barn
15	15 barn
16	16 barn
17	17 barn
18	18 barn
19	19 barn
20	20 barn
99	partiellt bortfall

Namn	Beskrivning
BiArbstNr	Arbetsställen i bisysslan

Namn	Beskrivning
CivilStand	Civilstånd
Kod	Benämning
1	gift
2	sambo
3	ensamstående
9	part bortfall

Namn	Beskrivning
EjKanSkal96	Orsak till ej kunnat arbeta 1996-
Kod	Benämning
1	studier
2	barntillsyn gick ej att ordna
3	vård av anhörig
4	hushållsarbete
5	egen sjukdom
6	värnplikt
7	saknar arbetstillstånd, språksvårigheter
8	intagen för vård

88	övrigt
99	part bortfall

Namn	Beskrivning
EjMerSkal	Skäl att ej söka mer arbete
Kod	Benämning
1	lämpligt arbete saknas(arbetsmarknadsskäl)
2	kan inte ta mer arbete(personliga skäl)
8	övrigt
9	part bortfall

Namn	Beskrivning
EjSokSkal93	Orsak till ej sökt arbete 1993-
Kod	Benämning
1	lämpligt arb. saknas på orten
2	små chanser att få arb, ålder, språksv
3	ungdomarna först
4	inte kommit sig för
5	avvaktar nytt arbete/studier/värnplikt
8	övrigt
9	part bortfall

Namn	Beskrivning
EjSysGrp96	Huvudsaklig verksamhet ej syss 1996-
Kod	Benämning
1	studerande
2	hemarbetande, vård av barn
3	arbetssökande
4	värnpliktig
5	ledig
6	ålders/tjänstepens.
7	förtidspensionär av arbetsmarknadsskäl
8	sjuk < 1 år framåt
9	LS Långvarigt sjuk > 1 år framåt eller förtidspensionär
10	intagen för vård < 1 år framåt

11	IA Int för vård > 1 år framåt
12	arbete i utlandet < 1 år framåt
13	AU Arb i utlandet > 1 år men < 2 år
14	utlandsvistelse < 1 år framåt
15	utlandsvistelse > 1 år men < 2 år
88	övrigt

Namn	Beskrivning
EjVillSkal96	Orsak till ej velat arbeta 1996-
Kod	Benämning
1	studier
2	pensionär
3	hälsoskäl
4	vård av barn
5	vård av anhörig, t.ex. barnbarn
6	hushållsarbete
7	små chanser att få arb, språksvårigheter
8	ungdomarna först
9	värnplikt
10	avvaktar nytt arbete, studier,vpl
11	ville vara ledig
12	ekonomiska skäl
13	kortare utl vistelse
87	arbete/vistelse utomlands
88	övrigt
99	Part bortfall

Namn	Beskrivning
FackCOrg	Facklig centralorganisation
Kod	Benämning
1	LO
2	TCO
3	SACO
4	övriga
5	vet ej
9	part bortfall

Namn	Beskrivning
FackForb01	Fackförbund 2001-
Kod	Benämning
1	Industrifacket
4	Byggnadsarbetareförbundet
5	Elektrikerförbundet
7	Fastighetsanställdas förbund
9	Försäkringsanställdas förbund
11	Handelsanställdas förbund
12	Hotell- och restaurangfacket
13	Kommunalarbetareförbundet
14	Lantarbetareförbundet
16	Livsmedelsarbetareförbundet
17	Metallindustriarbetareförbundet
18	Musikerförbundet
19	Målareförbundet
20	Pappersindustriarbetareförbundet
23	Skogs- och träfacket
24	SEKO Facket för Service o Kommunikation
25	Transportarbetareförbundet
27	Grafiska fackförbundet
28	LO utan angivande av förbund
29	Sveriges arbetares centralorganisation (SAC), Lokala Samorganisationer (LS)
30	Farmaciförbundet
31	Ledarna
32	Finansförbundet
35	Folkhögskolans lärarförbund, Svenska (SFHL)
36	Försvarets civila tjänstemannaförbund (FCTF)
37	Försäkringstjänstemannaförbundet (FTF)
38	Tjänstemannaförbundet HTF
39	Vårdförbundet
40	SIF
41	Journalistförbundet Svenska (SJF)
42	SKTF Kommunaltjänstemannaförbundet
44	Läraryrket
45	Doktorander och forskares förbund (DOFF)



46	Yrkesmusikerförbund, Sveriges (Symf)
47	Polisförbundet
48	Skogs- och lantbrukstjänstemannaförbundet (SLF)
49	Statstjänstemannaförbundet (ST)
50	Teaterförbundet
51	Tull-kust
52	TCO utan angivande av förbund
53	Trafik och Järnväg, SACO-förbundet (TJ)
54	Agrifack
55	Civilekonomerna (CR)
56	DIK-förbundet
57	Ingenjörssförbundet
58	JUSEK (Jurist- och samhällsvetarförbundet)
59	Legitimerade sjukgymnasters riksförbund (LSR)
60	Lärarnas riksförbund (LR)
61	Reservofficersförbund, Sveriges (SROF)
62	Tjänstemannaförbund, SACO:s, SRAT
63	Skolledarna
64	Arkitektförbundet (AF)
65	Officersförbundet
66	Kyrkans Akademikerförbund
67	Civilingenjörssförbundet (CF)
68	Farmaceutförbund, Sveriges
69	Skogsakademikerna
70	Läkarförbund, Sveriges
71	Naturvetarförbund, Sveriges (SN)
72	Psykologförbund, Sveriges
73	Akademikerförbundet (SSR)
74	Tandläkareförbund, Sveriges
75	Arbetsterapeuters förbund, Sveriges (FSA)
76	Veterinärförbund, Sveriges (SVF)
77	Universitetslärarförbund, Sveriges (SULF)
78	SACO utan angivande av förbund
79	Lantbrukarnas riksförbund (LRF)
81	Annat t ex Sveriges Yrkesförarförbund, Medarbetarförbundet
82	Medlem i fackförbund, okänt vilket
83	Svenska arbetsgivareföreningen (SAF)

84	Andra företags- och hantverksorganisationer, t ex Småföretagarna
85	Kooperativa tjänstemän
86	Hamnarbetareförbundet
87	Förbundet Sveriges Handelsrepresentanter/Säljarnas Riksförbund
89	Svensk Pilotförening (SPF)
99	Ingen uppgift

Namn	Beskrivning
<b>FaktTim</b>	<b>Faktiskt arbetade timmar</b>
Kod	Benämning
0	0 timmar
1	1 timme
2	2 timmar
3	3 timmar
4	4 timmar
5	5 timmar
6	6 timmar
7	7 timmar
8	8 timmar
9	9 timmar
10	10 timmar
11	11 timmar
12	12 timmar
13	13 timmar
14	14 timmar
15	15 timmar
16	16 timmar
17	17 timmar
18	18 timmar
19	19 timmar
20	20 timmar
21	21 timmar
22	22 timmar
23	23 timmar
24	24 timmar
25	25 timmar

26	26 timmar
27	27 timmar
28	28 timmar
29	29 timmar
30	30 timmar
31	31 timmar
32	32 timmar
33	33 timmar
34	34 timmar
35	35 timmar
36	36 timmar
37	37 timmar
38	38 timmar
39	39 timmar
40	40 timmar
41	41 timmar
42	42 timmar
43	43 timmar
44	44 timmar
45	45 timmar
46	46 timmar
47	47 timmar
48	48 timmar
49	49 timmar
50	50 timmar
51	51 timmar
52	52 timmar
53	53 timmar
54	54 timmar
55	55 timmar
56	56 timmar
57	57 timmar
58	58 timmar
59	59 timmar
60	60 timmar
61	61 timmar
62	62 timmar

63	63 timmar
64	64 timmar
65	65 timmar
66	66 timmar
67	67 timmar
68	68 timmar
69	69 timmar
70	70 timmar
71	71 timmar
72	72 timmar
73	73 timmar
74	74 timmar
75	75 timmar
76	76 timmar
77	77 timmar
78	78 timmar
79	79 timmar
80	80 timmar
81	81 timmar
82	82 timmar
83	83 timmar
84	84 timmar
85	85 timmar
86	86 timmar
87	87 timmar
88	88 timmar
89	89 timmar
90	90 timmar
91	91 timmar
92	92 timmar
93	93 timmar
94	94 timmar
95	95 timmar
96	96 timmar
97	97 timmar
98	98 timmar eller mer

Namn	Beskrivning
FFranSkal96	Frånvaroskäl företagare 1996-
Kod	Benämning
1	sjuk
2	semester
3	värnplikt,repövn.
4	betald föräldraled.i samband med födelsen
5	annan bet.föräldraled.
6	obetald tj.ledighet för vård av barn
7	vård av annan anhörig än barn
8	studier
20	arbetsbrist
21	olämpligt väder
22	arbetstidens förläggning
23	flexitid
24	helgdag/helgdagsafton
25	arbete i bisyssla
87	ej börjat arbeta mätveckan
88	övrigt
99	part bortfall

Namn	Beskrivning
Fodortch	födelseort, bokstavskod, län eller land, landskod är gammal RSVkod
Kod	Benämning
01	STOCKHOLMS LÄN
02	STOCKHOLMS LÄN
03	UPPSALA LÄN
04	SÖDERMANLANDS LÄN
05	ÖSTERGÖTLANDS LÄN
06	JÖNKÖPINGS LÄN
07	KRONOBERGS LÄN
08	KALMAR LÄN
09	GOTLANDS LÄN
10	BLEKINGE LÄN
11	KRISTIANSTADS LÄN
12	MALMÖHUS LÄN

13	HALLANDS LÄN
14	GÖTEBORGS OCH BOHUS LÄN
15	ÄLVSBORGS LÄN
16	SKARABORGS LÄN
17	VÄRMLANDS LÄN
18	ÖREBRO LÄN
19	VÄSTMANLANDS LÄN
20	DALARNAS LÄN
21	GÄVLEBORGS LÄN
22	VÄSTERNORRLANDS LÄN
23	JÄMTLANDS LÄN
24	VÄSTERBOTTENS LÄN
25	NORRBOTTENS LÄN
AB	ETIOPIEN
AF	AFGHANISTAN
AG	ALGERIET
AL	ALBANIEN
AM	ARMENIEN
AN	ANDORRA
AO	ANGOLA
AR	ARGENTINA
AT	ANTIGUA OCH BARBUDA
AU	AUSTRALIEN
AZ	AZERBAJDJAN
BA	MYANMAR
BC	BOSNIEN-HERCEGOVINA
BD	BANGLADESH
BE	BELGIEN
BH	BAHRAIN
BI	BURUNDI
BK	KONGO, DEMOKRATISKA REPUBLIKEN
BM	BAHAMAS
BN	BRASILIEEN
BO	BOLIVIA
BR	STORBRITANNIEN OCH NORDIRLAND
BS	BARBADOS
BT	BOTSWANA

BU	BULGARIEN
BX	BHUTAN
BY	BRUNEI DARUSSALAM
BZ	BELIZE
CA	COMORERNA
CE	SRI LANKA
CH	CHILE
CM	KAMERUN
CN	CENTRALAFRIKANSKA REPUBLIKEN
CO	COLOMBIA
CR	COSTA RICA
CU	KUBA
CY	CYPERN
DH	BENIN
DJ	DJIBOUTI
DK	DANMARK
DM	DOMINICA
DO	DOMINIKANSKA REPUBLIKEN
DZ	DANZIG
EC	ECUADOR
EG	EGYPTEN
EK	EKVATORIALGUINEA
EL	ELFENBENSKUSTEN
ER	ERITREA
ES	ESTLAND
FA	ARABREPUBLIKEN EGYPTEN
FD	FIJI
FI	FINLAND
FK	KONGO
FM	FRANSKA MAROCKO
FP	FILIPPINERNA
FR	FRANKRIKE
GA	GHANA
GB	GABON
GD	GRENADA
GE	GEORGIEN
GI	GUINEA-BISSAU

GM	GAMBIA
GN	GUINEA
GR	GREKLAND
GU	GUATEMALA
GY	GUYANA
GZ	GAZA-OMRÅDET
HA	HAITI
HK	HONGKONG
HU	HONDURAS
ID	INDIEN
IK	IRAK
IL	ISRAEL
IN	IRAN
IO	INDONESIEN
IR	IRLAND
IS	ISLAND
IT	ITALIEN
JA	JAPAN
JE	YEMEN
JM	JAMAICA
JO	JORDANIEN
KA	KANADA
KB	KAMBODJA
KE	KENYA
KG	KIRGISTAN
KI	KINA
KK	KROATIEN
KN	S:T KITTS OCH NEVIS
KO	KOREA, SYD-
KR	KIRIBATI
KT	TAIWAN
KU	KUWAIT
KV	KAP VERDE
KZ	KAZAKSTAN
LA	LAOS
LB	LIBERIA
LC	S:T LUCIA



LE	LETTLAND
LI	LITAUEN
LN	LIBANON
LO	LESOTHO
LS	LIECHTENSTEIN
LU	LUXEMBURG
LY	LIBYEN
MA	MAROCKO
MB	MOÇAMBIQUE
MC	OMAN
MD	MADAGASKAR
ME	MOLDAVIEN
MF	MALAJISKA FÖRBUNDET
MG	MONGOLIET
MI	MALAWI
MJ	MAKEDONIEN
MK	MIKRONESIEN
ML	MALI
MN	MAURETANIEN
MO	MONACO
MS	MALAYSIA
MT	MALTA
MU	MAURITIUS
MV	MALDIVERNA
MX	MEXIKO
NA	NIGERIA
NB	NAMIBIA
NE	NEDERLÄNDERNA
NG	NIGER
NI	NICARAGUA
NK	KOREA, NORD-
NO	NORGE
NP	NEPAL
NU	NAURU
NV	VIETNAM
NZ	NYA ZEELAND
OK	OKÄNT

PA	PANAMA
PE	PERU
PG	PORTUGAL
PK	PAKISTAN
PL	PALESTINA
PO	POLEN
PU	PAPUA NYA GUINEA
PW	PALAU
PY	PARAGUAY
QA	QATAR
RA	RWANDA
RL	RYSSLAND
RS	ZIMBABWE
RU	RUMÄNIEN
RY	SOVJETUNIONEN
SA	EL SALVADOR
SB	SALOMONÖARNA
SC	SCHWEIZ
SD	SAUDI-ARABIEN
SE	SIERRA LEONE
SG	SENEGAL
SH	SEYCHELLERNA
SI	SINGAPORE
SJ	SYDJEMEN
SK	SIKKIM
SL	STATSLÖS
SM	SAN MARINO
SN	SOMALIA
SO	SLOVENIEN
SP	SPANIEN
SR	SYRIEN
ST	SÃO TOMÉ OCH PRINCIPÉ
SU	SUDAN
SV	SVERIGE
SW	SWAZILAND
SX	SURINAM
SY	SYDAFRIKA

SZ	SLOVAKIEN
TA	TANZANIA
TC	TCHAD
TD	TADJIKISTAN
TE	TJECKIEN
TG	TONGA
TH	THAILAND
TJ	TJECKOSLOVAKIEN
TM	TURKMENISTAN
TN	TUNISIEN
TO	TOGO
TR	TRINIDAD OCH TOBAGO
TS	ARABEMIRATEN, FÖRENADE
TU	TURKIET
TV	TUVALU
TY	TYSKLAND
UA	UKRAINA
UG	UGANDA
UL	UPPHÖRT LAND
UN	UNGERN
UR	URUGUAY
US	USA
UU	UNDER UTREDNING
UZ	UZBEKISTAN
VA	VATIKANSTATEN
VC	S:T VINCENT OCH GRENADINERNA
VE	VENEZUELA
VG	JUNGFROÖARNA, BRITTISKA
VI	VIETNAM, REP
VR	VITRYSSLAND
VS	VÄSTRA SAMOA
VU	VANUATU
ZB	ZAMBIA
ÖS	ÖSTERRIKE
ÖT	TYSKA DEM REP (DDR)
ÖV	BURKINA FASO

Namn	Beskrivning
FodortFarch	födelse <span>l</span> and, bokstavskod, koden är gammal RSVkod
Kod	Benämning
AB	ETIOPIEN
AF	AFGHANISTAN
AG	ALGERIET
AL	ALBANIEN
AM	ARMENIEN
AN	ANDORRA
AO	ANGOLA
AR	ARGENTINA
AT	ANTIGUA OCH BARBUDA
AU	AUSTRALIEN
AZ	AZERBAJDJAN
BA	MYANMAR
BC	BOSNIEN-HERCEGOVINA
BD	BANGLADESH
BE	BELGIEN
BH	BAHRAIN
BI	BURUNDI
BK	KONGO, DEMOKRATISKA REPUBLIKEN
BM	BAHAMAS
BN	BRASILIEN
BO	BOLIVIA
BR	STORBRITANNIEN OCH NORDIRLAND
BS	BARBADOS
BT	BOTSWANA
BU	BULGARIEN
BX	BHUTAN
BY	BRUNEI DARUSSALAM
BZ	BELIZE
CA	COMORERNA
CE	SRI LANKA
CH	CHILE
CM	KAMERUN
CN	CENTRALAFRIKANSKA REPUBLIKEN
CO	COLOMBIA

CR	COSTA RICA
CU	KUBA
CY	CYPERN
DH	BENIN
DJ	DJIBOUTI
DK	DANMARK
DM	DOMINICA
DO	DOMINIKANSKA REPUBLIKEN
DZ	DANZIG
EC	ECUADOR
EG	EGYPTEN
EK	EKVATORIALGUINEA
EL	ELFENBENSKUSTEN
ER	ERITREA
ES	ESTLAND
FA	ARABREPUBLIKEN EGYPTEN
FD	FIJI
FI	FINLAND
FK	KONGO
FM	FRANSKA MAROCKO
FP	FILIPPINERNA
FR	FRANKRIKE
GA	GHANA
GB	GABON
GD	GRENADA
GE	GEORGIEN
GI	GUINEA-BISSAU
GM	GAMBIA
GN	GUINEA
GR	GREKLAND
GU	GUATEMALA
GY	GUYANA
GZ	GAZA-OMRÅDET
HA	HAITI
HK	HONGKONG
HU	HONDURAS
ID	INDIEN

IK	IRAK
IL	ISRAEL
IN	IRAN
IO	INDONESIEN
IR	IRLAND
IS	ISLAND
IT	ITALIEN
JA	JAPAN
JE	YEMEN
JM	JAMAICA
JO	JORDANIEN
KA	KANADA
KB	KAMBODJA
KE	KENYA
KG	KIRGISTAN
KI	KINA
KK	KROATIEN
KN	S:T KITTS OCH NEVIS
KO	KOREA, SYD-
KR	KIRIBATI
KT	TAIWAN
KU	KUWAIT
KV	KAP VERDE
KZ	KAZAKSTAN
LA	LAOS
LB	LIBERIA
LC	S:T LUCIA
LE	LETTLAND
LI	LITAUEN
LN	LIBANON
LO	LESOTHO
LS	LIECHTENSTEIN
LU	LUXEMBURG
LY	LIBYEN
MA	MAROCKO
MB	MOÇAMBIQUE
MC	OMAN

MD	MADAGASKAR
ME	MOLDAVIEN
MF	MALAJISKA FÖRBUNDET
MG	MONGOLIET
MI	MALAWI
MJ	MAKEDONIEN
MK	MIKRONESIEN
ML	MALI
MN	MAURETANIEN
MO	MONACO
MS	MALAYSIA
MT	MALTA
MU	MAURITIUS
MV	MALDIVERNA
MX	MEXIKO
NA	NIGERIA
NB	NAMIBIA
NE	NEDERLÄNDERNA
NG	NIGER
NI	NICARAGUA
NK	KOREA, NORD-
NO	NORGE
NP	NEPAL
NU	NAURU
NV	VIETNAM
NZ	NYA ZEELAND
OK	OKÄNT
PA	PANAMA
PE	PERU
PG	PORTUGAL
PK	PAKISTAN
PL	PALESTINA
PO	POLEN
PU	PAPUA NYA GUINEA
PW	PALAU
PY	PARAGUAY
QA	QATAR

RA	RWANDA
RL	RYSSLAND
RS	ZIMBABWE
RU	RUMÄNIEN
RY	SOVJETUNIONEN
SA	EL SALVADOR
SB	SALOMONÖARNA
SC	SCHWEIZ
SD	SAUDI-ARABIEN
SE	SIERRA LEONE
SG	SENEGAL
SH	SEYCHELLERNA
SI	SINGAPORE
SJ	SYDJEMEN
SK	SIKKIM
SL	STATSLÖS
SM	SAN MARINO
SN	SOMALIA
SO	SLOVENIEN
SP	SPANIEN
SR	SYRIEN
ST	SÃO TOMÉ OCH PRINCIPÉ
SU	SUDAN
SV	SVERIGE
SW	SWAZILAND
SX	SURINAM
SY	SYDAFRIKA
SZ	SLOVAKIEN
TA	TANZANIA
TC	TCHAD
TD	TADJIKISTAN
TE	TJECKIEN
TG	TONGA
TH	THAILAND
TJ	TJECKOSLOVAKIEN
TM	TURKMENISTAN
TN	TUNISIEN



TO	TOGO
TR	TRINIDAD OCH TOBAGO
TS	ARABEMIRATEN, FÖRENADE
TU	TURKIET
TV	TUVALU
TY	TYSKLAND
UA	UKRAINA
UG	UGANDA
UL	UPPHÖRT LAND
UN	UNGERN
UR	URUGUAY
US	USA
UU	UNDER UTREDNING
UZ	UZBEKISTAN
VA	VATIKANSTATEN
VC	S:T VINCENT OCH GRENADINERNA
VE	VENEZUELA
VG	JUNGFROÖARNA, BRITTISKA
VI	VIETNAM, REP
VR	VITRYSSLAND
VS	VÄSTRA SAMOA
VU	VANUATU
ZB	ZAMBIA
ÖS	ÖSTERRIKE
ÖT	TYSKA DEM REP (DDR)
ÖV	BURKINA FASO
	UPPGIFT SAKNAS

Namn	Beskrivning
FodortFarNum	födelseland för föräldrar, sifferkod
Kod	Benämning
000	Sverige
101	Albanien
102	Andorra
103	Belgien

104	Bulgarien
105	Danzig
106	Estland
107	Frankrike
108	Grekland
109	Irland
110	Italien
111	Jugoslavien
112	Lettland
113	Liechtenstein
114	Litauen
115	Luxenburg
116	Malta
117	Monaco
118	Nederländerna
119	Polen
120	Portugal
121	Rumänien
122	Saar-Området
123	San Marino
124	Schweiz
125	Spanien
126	Storbritannien
127	Tjeckoslovakien
128	Tyska Dem rep (DDR)
129	Tyskland, Förbundsrep
130	Ungern
131	Vatikanstaten
132	Österrike
133	Kroatien
134	Slovenien
135	Bosnien
136	Makedonien
140	Slovakien
141	Tjeckien
181	Danmark
182	Danmark

183	Finland
184	Island
185	Norge
201	Algeriet
202	Angola
203	Arabrepubliken Egypten
204	Benin
205	Botswana
206	Burkina Faso
207	Burundi
208	Centralafrik. rep
209	Comorererna
210	Djibouti
211	Egypten
212	Ekvatorialguinea
213	Elfenbenskusten
214	Etiopien
215	Franska Marocka
216	Gabon
217	Gambia
218	Ghana
219	Guinea
220	Guinea-Bissau
221	Kamerun
222	Kap Verde
223	Kenya
224	Kongo folkrep
225	Lesotho
226	Liberia
227	Libyen
228	Madagaskar
229	Malawi
230	Mali
231	Marocko
232	Mauretanien
233	Mauritius
234	Mocambique

235	Nambia (SV Afrika)
236	Niger
237	Nigeria
238	Ruanda
239	SaoTome och Principe
240	Senegal
241	Seychellerna
242	Sierra Leone
243	Somalia
244	Sudan
245	Swaziland
246	Sydafrika
247	Tanzania
248	Tchad
249	Togo
250	Tunisien
251	Uganda
252	Zaire
253	Zambia
254	Zanzibar
255	Zimbabwe
256	Eritrea
301	Antigua och Baruda
302	Bahamas
303	Barbados
304	Belize
305	Canada
306	Costa Rica
307	Cuba
308	Dominica
309	Dominikanska rep
310	El Salvador
311	Grenada
312	Guatemala
313	Haiti
314	Honduras
315	Jamaica

316	Mexico
317	Nicaragua
318	Panama
319	S:t Lucia
320	S:t Vincent
321	Trinidad och Tobago
322	USA
323	St.Kitts & Nevis
401	Argentina
402	Bolivia
403	Brasilien
404	Chile
405	Colombia
406	Ecuador
407	Guayana
408	Paraguay
409	Peru
410	Surinam
411	Uruguay
412	Venezuela
501	Afghanistan
502	Bahrain
503	Bangladesh
504	Bhutan
505	Brunei
506	Burma
507	Cypern
508	Filippinerna
509	Förenade Arabemiraten
510	Hong Kong
511	Indien
512	Indonesien
513	Irak
514	Iran
515	Israel
516	Japan
517	Jemen

518	Jordanien
519	Kampuchea
520	Kina (Taiwan)
521	Kina, folkrep
522	Korea, dem folkrep
523	Korea, republiken
524	Kuwait
525	Laos
526	Libanon
527	Malaysia
528	Malajiska Förbundet
529	Maldiverna
530	Mongoliet
531	Nepal
532	Oman
533	Pakistan
534	Palestina
535	Qatar
536	Saudiarabien
537	Sikkim
538	Singapore
539	Sri Lanka
540	Sydjemen
541	Syrien
542	Thailand
543	Turkiet
544	Vietnam
545	Vietnam, rep
601	Australien
602	Fiji
603	Nauru
604	Nya Zeeland
605	Papua Nya Guinea
606	Salomonöarna
607	Tonga
608	Vanutua
609	Västra Samoa

610	Mikronesien
611	Kiribati
701	Sovjetunionen
702	Ryssland
703	Moldavien
704	Ukraina
705	Vitryssland
706	Armenien
707	Azerbajdzjan
708	Turkmenistan
709	Uzbekista
710	Tadzjuikistan
711	Kazachstan
712	Kirgisien
713	Georgien
900	Statslös
920	Under utredning
940	Okänt öö
950	Okänt ok
	Uppgift saknas

Namn	Beskrivning
Fodortnum	födelseort, sifferkod, län eller land
Kod	Benämning
000	Ingen uppgift
001	Stockholms län
002	Stockholms län
003	Uppsala län
004	Södermanlands län
005	Östergötlands län
006	Jönköpings län
007	Kronobergs län
008	Kalmar län
009	Gotlands län
010	Blekinge län
011	Kristianstads län

012	Malmöhus län
013	Hallands län
014	Göteborgs o Bohus län
015	Älvsborgs län
016	Skaraborgs län
017	Värmlands län
018	Örebro län
019	Västmanlands län
020	Dalarnas län
021	Gävleborgs län
022	Västernorrlands län
023	Jämtlands län
024	Västerbottens län
025	Norrbottnens län
101	Albanien
102	Andorra
103	Belgien
104	Bulgarien
105	Danzig
106	Estland
107	Frankrike
108	Grekland
109	Irland
110	Italien
111	Jugoslavien
112	Lettland
113	Liechtenstein
114	Litauen
115	Luxenburg
116	Malta
117	Monaco
118	Nederländerna
119	Polen
120	Portugal
121	Rumänien
122	Saar-Området
123	San Marino



124	Schweiz
125	Spanien
126	Storbritannien
127	Tjeckoslovakien
128	Tyska Dem rep (DDR)
129	Tyskland, Förbundsrep
130	Ungern
131	Vatikanstaten
132	Österrike
133	Kroatien
134	Slovenien
135	Bosnien
136	Makedonien
140	Slovakien
141	Tjeckien
181	Danmark
182	Danmark
183	Finland
184	Island
185	Norge
201	Algeriet
202	Angola
203	Arabrepubliken Egypten
204	Benin
205	Botswana
206	Burkina Faso
207	Burundi
208	Centralafrik. rep
209	Comorererna
210	Djibouti
211	Egypten
212	Ekvatorialguinea
213	Elfenbenskusten
214	Etiopien
215	Franska Marocka
216	Gabon
217	Gambia

218	Ghana
219	Guinea
220	Guinea-Bissau
221	Kamerun
222	Kap Verde
223	Kenya
224	Kongo folkrep
225	Lesotho
226	Liberia
227	Libyen
228	Madagaskar
229	Malawi
230	Mali
231	Marocko
232	Mauretanien
233	Mauritius
234	Mocambique
235	Nambia (SV Afrika)
236	Niger
237	Nigeria
238	Ruanda
239	SaoTome och Principe
240	Senegal
241	Seychellerna
242	Sierra Leone
243	Somalia
244	Sudan
245	Swaziland
246	Sydafrika
247	Tanzania
248	Tchad
249	Togo
250	Tunisien
251	Uganda
252	Zaire
253	Zambia
254	Zanzibar

255	Zimbabwe
256	Eritrea
301	Antigua och Baruda
302	Bahamas
303	Barbados
304	Belize
305	Canada
306	Costa Rica
307	Cuba
308	Dominica
309	Dominikanska rep
310	El Salvador
311	Grenada
312	Guatemala
313	Haiti
314	Honduras
315	Jamaica
316	Mexico
317	Nicaragua
318	Panama
319	S:t Lucia
320	S:t Vincent
321	Trinidad och Tobago
322	USA
323	St.Kitts & Nevis
401	Argentina
402	Bolivia
403	Brasilien
404	Chile
405	Colombia
406	Ecuador
407	Guayana
408	Paraguay
409	Peru
410	Surinam
411	Uruguay
412	Venezuela

501	Afghanistan
502	Bahrain
503	Bangladesh
504	Bhutan
505	Brunei
506	Burma
507	Cypern
508	Filippinerna
509	Förenade Arabemiraten
510	Hong Kong
511	Indien
512	Indonesien
513	Irak
514	Iran
515	Israel
516	Japan
517	Jemen
518	Jordanien
519	Kampuchea
520	Kina (Taiwan)
521	Kina, folkrep
522	Korea, dem folkrep
523	Korea, republiken
524	Kuwait
525	Laos
526	Libanon
527	Malaysia
528	Malajiska Förbundet
529	Maldiverna
530	Mongoliet
531	Nepal
532	Oman
533	Pakistan
534	Palestina
535	Qatar
536	Saudiarabien
537	Sikkim

538	Singapore
539	Sri Lanka
540	Sydjemen
541	Syrien
542	Thailand
543	Turkiet
544	Vietnam
545	Vietnam, rep
601	Australien
602	Fiji
603	Nauru
604	Nya Zeeland
605	Papua Nya Guinea
606	Salomonöarna
607	Tonga
608	Vanutua
609	Västra Samoa
610	Mikronesien
611	Kiribati
701	Sovjetunionen
702	Ryssland
703	Moldavien
704	Ukraina
705	Vitryssland
706	Armenien
707	Azerbajdzjan
708	Turkmenistan
709	Uzbekista
710	Tadzjuikistan
711	Kazachstan
712	Kirgisien
713	Georgien
900	Statslös
920	Under utredning
940	Okänt öö
950	Okänt ok

Namn	Beskrivning
<b>Grad</b>	<b>Anknytningsgrad till arbetsmarknaden</b>
Kod	Benämning
1	FA fast anställning
2	TA tidsbegr anställning
3	FÖ företagare
4	MF medhjälpare
5	SÅ utan arbete men haft senaste året
6	UA utan arbete och ej haft senaste året
7	EX intagen eller utomlands

Namn	Beskrivning
<b>HelDel</b>	<b>Hel/deltid</b>
Kod	Benämning
1	heltid
2	deltid
9	part bortfall

Namn	Beskrivning
<b>Help1</b>	<b>1-16. Variabel 1: i AMS=1, ej i AMS=2, variabel 2: man=1, kvinna=2, variabel 3: ålder 16-24=1, 25-34=2, 35-44=3, 45-64=4 (i AMS= arbetssökande enligt AMSs arbetssökanderegister)</b>
Kod	Benämning
1	1,1,1
2	1,1,2
3	1,1,3
4	1,1,4
5	1,2,1
6	1,2,2
7	1,2,3
8	1,2,4
9	2,1,1
10	2,1,2
11	2,1,3
12	2,1,4
13	2,2,1

14	2,2,2
15	2,2,3
16	2,2,4

Namn	Beskrivning
Help2	1-143. Variabel 1(kön): man=1, kvinna=2, variabel 2(SNIgrupp): 01,02,05,10-14,40-41,45=1;15-26,27,36=2; 28,29-35=3; 51,52,60-64=4; 65-67,70-72,74=5;73,75,80,85,91=6;37,50,55,90,92-93,95,99=7;övriga=8
Kod	Benämning
1	1,1,16-24
2	1,1,25-29
3	1,1,30-34
4	1,1,35-39
5	1,1,40-44
6	1,1,45-49
7	1,1,50-54
8	1,1,55-59
9	1,1,60-64
10	1,2,16-24
11	1,2,25-29
12	1,2,30-34
13	1,2,35-39
14	1,2,40-44
15	1,2,45-49
16	1,2,50-54
17	1,2,55-59
18	1,2,60-64
19	1,3,16-24
20	1,3,25-29
21	1,3,30-34
22	1,3,35-39
23	1,3,40-44
24	1,3,45-49
25	1,3,50-54
26	1,3,55-59
27	1,3,60-64
28	1,4,16-24

29	1,4,25-29
30	1,4,30-34
31	1,4,35-39
32	1,4,40-44
33	1,4,45-49
34	1,4,50-54
35	1,4,55-59
36	1,4,60-64
37	1,5,16-24
38	1,5,25-29
39	1,5,30-34
40	1,5,35-39
41	1,5,40-44
42	1,5,45-49
43	1,5,50-54
44	1,5,55-59
45	1,5,60-64
46	1,6,16-24
47	1,6,25-29
48	1,6,30-34
49	1,6,35-39
50	1,6,40-44
51	1,6,45-49
52	1,6,50-54
53	1,6,55-59
54	1,6,60-64
55	1,7,16-24
56	1,7,25-29
57	1,7,30-34
58	1,7,35-39
59	1,7,40-44
60	1,7,45-54
61	1,7,55-64
62	1,8,16-19
63	1,8,20-24
64	1,8,25-29
65	1,8,30-34



66	1,8,35-39
67	1,8,40-44
68	1,8,45-49
69	1,8,50-54
70	1,8,55-59
71	1,8,60-64
72	2,1,16-24
73	2,1,25-29
74	2,1,30-34
75	2,1,35-39
76	2,1,40-44
77	2,1,45-49
78	2,1,50-54
79	2,1,55-59
80	2,1,60-64
81	2,2,16-24
82	2,2,25-29
83	2,2,30-34
84	2,2,35-39
85	2,2,40-44
86	2,2,45-49
87	2,2,50-54
88	2,2,55-59
89	2,2,60-64
90	2,3,16-24
91	2,3,25-29
92	2,3,30-34
93	2,3,35-39
94	2,3,40-44
95	2,3,45-49
96	2,3,50-54
97	2,3,55-59
98	2,3,60-64
99	2,4,16-24
100	2,4,25-29
101	2,4,30-34
102	2,4,35-39

103	2,4,40-44
104	2,4,45-49
105	2,4,50-54
106	2,4,55-59
107	2,4,60-64
108	2,5,16-24
109	2,5,25-29
110	2,5,30-34
111	2,5,35-39
112	2,5,40-44
113	2,5,45-49
114	2,5,50-54
115	2,5,55-59
116	2,5,60-64
117	2,6,16-24
118	2,6,25-29
119	2,6,30-34
120	2,6,35-39
121	2,6,40-44
122	2,6,45-49
123	2,6,50-54
124	2,6,55-59
125	2,6,60-64
126	2,7,16-24
127	2,7,25-29
128	2,7,30-34
129	2,7,35-39
130	2,7,40-44
131	2,7,45-49
132	2,7,50-54
133	2,7,55-64
134	2,8,16-19
135	2,8,20-24
136	2,8,25-29
137	2,8,30-34
138	2,8,35-39
139	2,8,40-44

140	2,8,45-49
141	2,8,50-54
142	2,8,55-59
143	2,8,60-64

Namn	Beskrivning
Help3	1-27. Län enligt indelning 1996-01-01 och storstäder
Kod	Benämning
1	Stockholms län exkl Stockholms stad
2	Stockholms stad
3	Uppsala län
4	Södermanlands län
5	Östergötlands län
6	Jönköpings län
7	Kronobergs län
8	Kalmar län
9	Gotlands län
10	Blekinge län
11	Kristianstads län
12	Malmöhus län exkl Malmö stad
13	Hallands län
14	Göteborgs och Bohus län exkl Göteborgs kommun
15	Älvsborgs län
16	Skaraborgs län
17	Värmlands län
18	Örebro län
19	Västmanlands län
20	Dalarnas län
21	Gävleborgs län
22	Västernorrlands län
23	Jämtlands län
24	Västerbottens län
25	Norrbottnens län
26	Malmö stad
27	Göteborgs kommun

Namn	Beskrivning
Help4	0-40. Variabel 1: Utländska medborgare=1,svenska medborgare utlandsfödda=2; variabel 2: man=1,kvinna=2; variabel 3: sysselsatt enl RAMS=1,ej syss=2; variabel 4: 16-24=1,25-34=2,35-44=3,45-54=4,55-64=5
Kod	Benämning
0	Svenska medborgare ej utlandsfödda
1	1,1,1,1
2	1,1,1,2
3	1,1,1,3
4	1,1,1,4
5	1,1,1,5
6	1,1,2,1
7	1,1,2,2
8	1,1,2,3
9	1,2,1,2
10	1,1,2,5
11	1,2,1,1
12	1,2,1,2
13	1,2,1,3
14	1,2,1,4
15	1,2,1,5
16	1,2,2,1
17	1,2,2,2
18	1,2,2,3
19	1,2,2,4
20	1,2,2,5
21	2,1,1,1
22	2,1,1,2
23	2,1,1,3
24	2,1,1,4
25	2,1,1,5
26	2,1,2,1
27	2,1,2,2
28	2,1,2,3
29	2,1,2,4
30	2,1,2,5
31	2,2,1,1
32	2,2,1,2

33	2,2,1,3
34	2,2,1,4
35	2,2,1,5
36	2,2,2,1
37	2,2,2,2
38	2,2,2,3
39	2,2,2,4
40	2,2,2,5

Namn	Beskrivning
Help5	1-40. Variabel 1(Skånerregion); Malmö stad=1, malmöreg exkl Malmö=2, helsingborgsreg=3, kristianstadsreg=4; variabel 2: man=1,kvinna=2; variabel 3: 16-24=1,25-34=2,35-44=3,45-54=4,55-64=5
Kod	Benämning
1	1,1,1
2	1,1,2
3	1,1,3
4	1,1,4
5	1,1,5
6	1,2,1
7	1,2,2
8	1,2,3
9	1,2,4
10	1,2,5
11	2,1,1
12	2,1,2
13	2,1,3
14	2,1,4
15	2,1,5
16	2,2,1
17	2,2,2
18	2,2,3
19	2,2,4
20	2,2,5
21	3,1,1
22	3,1,2
23	3,1,3

24	3,1,4
25	3,1,5
26	3,2,1
27	3,2,2
28	3,2,3
29	3,2,4
30	3,2,5
31	4,1,1
32	4,1,2
33	4,1,3
34	4,1,4
35	4,1,5
36	4,2,1
37	4,2,2
38	4,2,3
39	4,2,4
40	4,2,5

Namn	Beskrivning
Help6	1-11. Med i AMSs arbetssökanderegister, sysselsättning och SNI enligt RAMS.
Kod	Benämning
1	Med i AMS, sysselsatt
2	Med i AMS, ej sysselsatt
3	Ej i AMS, ej sysselsatt
4	Ej i AMS, sysselsatt, SNI 1,2,5,10-14,40,41,45
5	Ej i AMS, sysselsatt, SNI 15-27,36
6	Ej i AMS, sysselsatt, SNI 26,29-35
7	Ej i AMS, sysselsatt, SNI 51,52,60-64
8	Ej i AMS, sysselsatt, SNI 65-67,70-72,74
9	Ej i AMS, sysselsatt, SNI 73,75,80,85,91
10	Ej i AMS, sysselsatt, SNI 37,50,55,90,92,93,95,99
11	Ej i AMS, sysselsatt, övriga SNI

Namn	Beskrivning
HReg	H-regionkod enligt indelning 1998-01-01
Kod	Benämning

1	1
3	3
4	4
5	5
6	6
8	8
9	9

Namn	Beskrivning
HuAMerSkal92	Skäl arbeta mer än vanligt anställda 1992-
Kod	Benämning
1	övertid med ersättning
2	övertid utan ersättning
4	mertid (gäller endast deltidssarbete)
5	arbetstidens förlägg.
6	flextid
8	övrigt
9	part bortfall

Namn	Beskrivning
HuArbstNr	Arbetsställen i huvudsysslan

Namn	Beskrivning
HuFMerSkal	Skäl arbeta mer än vanligt, företagare
Kod	Benämning
1	arbetstopp
2	arbetstidens förlägg.
3	flextid
8	övrigt
9	part bortfall

Namn	Beskrivning
Idag	Veckodag
Kod	Benämning
1	måndag

2	tisdag
3	onsdag
4	torsdag
5	fredag
6	lördag
7	söndag

Namn	Beskrivning
IveNr	intervjuarnummer

Namn	Beskrivning
Ja_Nej1	JA,nej 0-2,9
Kod	Benämning
0	ingen uppgift
1	ja
2	nej
9	part bortfall

Namn	Beskrivning
Kommun99	kommunindelning enl 1999-01-01 (1999-2002)
Kod	Benämning
0114	Upplands-Väsby
0115	Vallentuna
0117	Österåker
0120	Värmdö
0123	Järfälla
0125	Ekerö
0126	Huddinge
0127	Botkyrka
0128	Salem
0136	Haninge
0138	Tyresö
0139	Upplands-Bro
0140	Nykvarn
0160	Täby



0162	Danderyd
0163	Sollentuna
0180	Stockholm
0181	Södertälje
0182	Nacka
0183	Sundbyberg
0184	Solna
0186	Lidingö
0187	Vaxholm
0188	Norrtälje
0191	Sigtuna
0192	Nynäshamn
0305	Håbo
0319	Älvkarleby
0360	Tierp
0380	Uppsala
0381	Enköping
0382	Östhammar
0428	Vingåker
0461	Gnesta
0480	Nyköping
0481	Oxelösund
0482	Flen
0483	Katrineholm
0484	Eskilstuna
0486	Strängnäs
0488	Trosa
0509	Ödeshög
0512	Ydre
0513	Kinda
0560	Boxholm
0561	Åtvidaberg
0562	Finspång
0563	Valdemarsvik
0580	Linköping
0581	Norrköping
0582	Söderköping

0583	Motala
0584	Vadstena
0586	Mjölby
0604	Aneby
0617	Gnosjö
0642	Mullsjö
0643	Habo
0662	Gislaved
0665	Vaggeryd
0680	Jönköping
0682	Nässjö
0683	Värnamo
0684	Sävsjö
0685	Vetlanda
0686	Eksjö
0687	Tranås
0760	Uppvidinge
0761	Lessebo
0763	Tingsryd
0764	Alvesta
0765	Älmhult
0767	Markaryd
0780	Växjö
0781	Ljungby
0821	Högsby
0834	Torsås
0840	Mörbylånga
0860	Hultsfred
0861	Mönsterås
0862	Emmaboda
0880	Kalmar
0881	Nybro
0882	Oskarshamn
0883	Västervik
0884	Vimmerby
0885	Borgholm
0980	Gotland

1060	Olofström
1080	Karlskrona
1081	Ronneby
1082	Karlshamn
1083	Sölvesborg
1214	Svalöv
1230	Staffanstorp
1231	Burlöv
1233	Vellinge
1256	Östra Göinge
1257	Örkelljunga
1260	Bjuv
1261	Kävlinge
1262	Lomma
1263	Svedala
1264	Skurup
1265	Sjöbo
1266	Hörby
1267	Höör
1270	Tomelilla
1272	Bromölla
1273	Osby
1275	Perstorp
1276	Klippan
1277	Åstorp
1278	Båstad
1280	Malmö
1281	Lund
1282	Landskrona
1283	Helsingborg
1284	Höganäs
1285	Eslöv
1286	Ystad
1287	Trelleborg
1290	Kristianstad
1291	Simrishamn
1292	Ängelholm

1293	Hässleholm
1315	Hylte
1380	Halmstad
1381	Laholm
1382	Falkenberg
1383	Varberg
1384	Kungsbacka
1401	Härryda
1402	Partille
1407	Öckerö
1415	Stenungsund
1419	Tjörn
1421	Orust
1427	Sotenäs
1430	Munkedal
1435	Tanum
1438	Dals-Ed
1439	Färgelanda
1440	Ale
1441	Lerum
1442	Vårgårda
1443	Bollebygd
1444	Grästorp
1445	Essunga
1446	Karlsborg
1447	Gullspång
1452	Tranemo
1460	Bengtsfors
1461	Mellerud
1462	Lilla edet
1463	Mark
1465	Svenljunga
1466	Herrljunga
1470	Vara
1471	Götene
1472	Tibro
1473	Töreboda

1480	Göteborg
1481	Mölnadal
1482	Kungälv
1484	Lysekil
1485	Uddevalla
1486	Strömstad
1487	Vänersborg
1488	Trollhättan
1489	Alingsås
1490	Borås
1491	Ulricehamn
1492	Åmål
1493	Mariestad
1494	Lidköping
1495	Skara
1496	Skövde
1497	Hjo
1498	Tidaholm
1499	Falköping
1715	Kil
1730	Eda
1737	Torsby
1760	Storfors
1761	Hammarö
1762	Munkfors
1763	Forshaga
1764	Grums
1765	Årjäng
1766	Sunne
1780	Karlstad
1781	Kristinehamn
1782	Filipstad
1783	Hagfors
1784	Arvika
1785	Säffle
1814	Lekeberg
1860	Laxå

1861	Hallsberg
1862	Degerfors
1863	Hällefors
1864	Ljusnarsberg
1880	Örebro
1881	Kumla
1882	Askersund
1883	Karlskoga
1884	Nora
1885	Lindesberg
1904	Skinnskatteberg
1907	Surahammar
1917	Heby
1960	Kungsör
1961	Hallstahammar
1962	Norberg
1980	Västerås
1981	Sala
1982	Fagersta
1983	Köping
1984	Arboga
2021	Vansbro
2023	Malung
2026	Gagnef
2029	Leksand
2031	Rättvik
2034	Orsa
2039	Älvdalen
2061	Smedjebacken
2062	Mora
2080	Falun
2081	Borlänge
2082	Säter
2083	Hedemora
2084	Avesta
2085	Ludvika
2101	Ockelbo

2104	Hofors
2121	Ovanåker
2132	Nordanstig
2161	Ljusdal
2180	Gävle
2181	Sandviken
2182	Söderhamn
2183	Bollnäs
2184	Hudiksvall
2260	Ånge
2262	Timrå
2280	Härnösand
2281	Sundsvall
2282	Kramfors
2283	Sollefteå
2284	Örnsköldsvik
2303	Ragunda
2305	Bräcke
2309	Krokom
2313	Strömsund
2321	Åre
2326	Berg
2361	Härjedalen
2380	Östersund
2401	Nordmaling
2403	Bjurholm
2404	Vindeln
2409	Robertsfors
2417	Norsjö
2418	Malå
2421	Storuman
2422	Sorsele
2425	Dorotea
2460	Vännäs
2462	Vilhelmina
2463	Åsele
2480	Umeå

2481	Lycksele
2482	Skellefteå
2505	Arvidsjaur
2506	Arjeplog
2510	Jokkmokk
2513	Överkalix
2514	Kalix
2518	Övertorneå
2521	Pajala
2523	Gällivare
2560	Älvsbyn
2580	Luleå
2581	Piteå
2582	Boden
2583	Haparanda
2584	Kiruna

Namn	Beskrivning
<b>kon</b>	<b>Kön standard</b>
Kod	Benämning
1	man
2	kvinn

Namn	Beskrivning
<b>KontMed</b>	<b>Kontaktperson</b>
Kod	Benämning
0	ue ej anträffad
1	ue själv
2	ue:s make/maka/sambo
3	ue:s föräldrar/syskon barn i samma hushåll
4	annan person
5	vårdare

Namn	Beskrivning
<b>KontRes</b>	<b>resultat av kontakten</b>



Kod	Benämning
10	enkät insänd
11	telefonintervju
12	besöksintervju IVE till up
13	besöksintervju up till IVE
14	besöksintervju m tolk
15	besök + telefon
16	tfnggruppsintervju med tidigare vägrare
19	vilande intervju
40	övrigt förhindrad
41	sjukdom(tillfällig)
42	institution
43	fys-/Psykiskt hinder
44	språksvårigheter
50	övrigt oanträffad
51	flyttat
52	tillf bortrest/ej antr
53	kodlås/portlås
54	hemligt/saknar telenr
55	saknar telefon
56	meddelande lämnat på up:s telefonsvarare
59	ständigt oanträffbar
60	övrigt avböjt medverkan
61	ej tid
62	sekretess/integritet/register
63	ställer aldrig upp
64	frivilligheten
65	undersökningens syfte
66	varit med tidigare
67	ej kont vid överenskom
68	kräver ersättning
69	ständiga vägrare
90	övrigt övertäckning
91	utomlands/emigrerat officiellt
92	flyttat ur undersökningsområdet
93	avliden
94	utomlands/emigrerat inofficiellt

Namn	Beskrivning
KontSatt	Kontaktsätt
Kod	Benämning
0	uppgift saknas
1	telefon
2	besök
3	sänt brev/lämnat meddelande

Namn	Beskrivning
Lan98	Län enligt 1998-01-01
Kod	Benämning
0	uppgift saknas
01	Stockholms län
03	Uppsala län
04	Södermanlands län
05	Östergötlands län
06	Jönköpings län
07	Kronobergs län
08	Kalmar län
09	Gotlands län
10	Blekinge län
12	Skåne län
13	Hallands län
14	Västra Götalands län
17	Värmlands län
18	Örebro län
19	Västmanlands län
20	Dalarnas län
21	Gävleborgs län
22	Västernorrlands län
23	Jämtlands län
24	Västerbottens län
25	Norrbottnens län

Namn	Beskrivning
------	-------------

LatSok	Latent arbetssökande
Kod	Benämning
1	latent arbetssökande
0	ej latent arbetssökande

Namn	Beskrivning
LatSokStud	Latent arbetssökande heltidsstuderande
Kod	Benämning
1	heltidsstuderande
0	ej heltidsstuderande

Namn	Beskrivning
MMan2001	Mätmånad 2001
Kod	Benämning
200101	200101
200102	200102
200103	200103
200104	200104
200105	200105
200106	200106
200107	200107
200108	200108
200109	200109
200110	200110
200111	200111
200112	200112

Namn	Beskrivning
Nationalitetch	nationalitet, bokstavskod, landskod är gammal RSVkod
Kod	Benämning
	SVENSK MEDBORGARE ALLTID
58	SVENSK MEDBORGARE 1958
59	SVENSK MEDBORGARE 1959
60	SVENSK MEDBORGARE 1960
61	SVENSK MEDBORGARE 1961

62	SVENSK MEDBORGARE 1962
63	SVENSK MEDBORGARE 1963
64	SVENSK MEDBORGARE 1964
65	SVENSK MEDBORGARE 1965
66	SVENSK MEDBORGARE 1966
67	SVENSK MEDBORGARE 1967
68	SVENSK MEDBORGARE 1968
69	SVENSK MEDBORGARE 1969
70	SVENSK MEDBORGARE 1970
71	SVENSK MEDBORGARE 1971
72	SVENSK MEDBORGARE 1972
73	SVENSK MEDBORGARE 1973
74	SVENSK MEDBORGARE 1974
75	SVENSK MEDBORGARE 1975
76	SVENSK MEDBORGARE 1976
77	SVENSK MEDBORGARE 1977
78	SVENSK MEDBORGARE 1978
79	SVENSK MEDBORGARE 1979
80	SVENSK MEDBORGARE 1980
81	SVENSK MEDBORGARE 1981
82	SVENSK MEDBORGARE 1982
83	SVENSK MEDBORGARE 1983
84	SVENSK MEDBORGARE 1984
85	SVENSK MEDBORGARE 1985
86	SVENSK MEDBORGARE 1986
87	SVENSK MEDBORGARE 1987
88	SVENSK MEDBORGARE 1988
89	SVENSK MEDBORGARE 1989
90	SVENSK MEDBORGARE 1990
91	SVENSK MEDBORGARE 1991
92	SVENSK MEDBORGARE 1992
93	SVENSK MEDBORGARE 1993
94	SVENSK MEDBORGARE 1994
95	SVENSK MEDBORGARE 1995
96	SVENSK MEDBORGARE 1996
97	SVENSK MEDBORGARE 1997
98	SVENSK MEDBORGARE 1998

99	SVENSK MEDBORGARE 1999
00	SVENSK MEDBORGARE 2000
01	SVENSK MEDBORGARE 2001
02	SVENSK MEDBORGARE 2002
03	SVENSK MEDBORGARE 2003
AB	ETIOPIEN
AF	AFGHANISTAN
AG	ALGERIET
AL	ALBANIEN
AM	ARMENIEN
AN	ANDORRA
AO	ANGOLA
AR	ARGENTINA
AT	ANTIGUA OCH BARBUDA
AU	AUSTRALIEN
AZ	AZERBAJDJAN
BA	MYANMAR
BC	BOSNIEN-HERCEGOVINA
BD	BANGLADESH
BE	BELGIEN
BH	BAHRAIN
BI	BURUNDI
BK	KONGO, DEMOKRATISKA REPUBLIKEN
BM	BAHAMAS
BN	BRASILJEN
BO	BOLIVIA
BR	STORBRIANNIEN OCH NORDIRLAND
BS	BARBADOS
BT	BOTSWANA
BU	BULGARIEN
BX	BHUTAN
BY	BRUNEI DARUSSALAM
BZ	BELIZE
CA	COMORERNA
CE	SRI LANKA
CH	CHILE
CM	KAMERUN

CN	CENTRALAFRIKANSKA REPUBLIKEN
CO	COLOMBIA
CR	COSTA RICA
CU	KUBA
CY	CYPERN
DH	BENIN
DJ	DJIBOUTI
DK	DANMARK
DM	DOMINICA
DO	DOMINIKANSKA REPUBLIKEN
DZ	DANZIG
EC	ECUADOR
EG	EGYPTEN
EK	EKVATORIALGUINEA
EL	ELFENBENSKUSTEN
ER	ERITREA
ES	ESTLAND
FA	ARABREPUBLIKEN EGYPTEN
FD	FIJI
FI	FINLAND
FK	KONGO
FM	FRANSKA MAROCKO
FP	FILIPPINERNA
FR	FRANKRIKE
GA	GHANA
GB	GABON
GD	GRENADA
GE	GEORGIEN
GI	GUINEA-BISSAU
GM	GAMBIA
GN	GUINEA
GR	GREKLAND
GU	GUATEMALA
GY	GUYANA
GZ	GAZA-OMRÅDET
HA	HAITI
HK	HONGKONG

HU	HONDURAS
ID	INDIEN
IK	IRAK
IL	ISRAEL
IN	IRAN
IO	INDONESIEN
IR	IRLAND
IS	ISLAND
IT	ITALIEN
JA	JAPAN
JE	YEMEN
JM	JAMAICA
JO	JORDANIEN
KA	KANADA
KB	KAMBODJA
KE	KENYA
KG	KIRGISTAN
KI	KINA
KK	KROATIEN
KN	S:T KITTS OCH NEVIS
KO	KOREA, SYD-
KR	KIRIBATI
KT	TAIWAN
KU	KUWAIT
KV	KAP VERDE
KZ	KAZAKSTAN
LA	LAOS
LB	LIBERIA
LC	S:T LUCIA
LE	LETTLAND
LI	LITAUEN
LN	LIBANON
LO	LESOTHO
LS	LIECHTENSTEIN
LU	LUXEMBURG
LY	LIBYEN
MA	MAROCKO

MB	MOÇAMBIQUE
MC	OMAN
MD	MADAGASKAR
ME	MOLDAVIEN
MF	MALAJISKA FÖRBUNDET
MG	MONGOLIET
MI	MALAWI
MJ	MAKEDONIEN
MK	MIKRONESIEN
ML	MALI
MN	MAURETANIEN
MO	MONACO
MS	MALAYSIA
MT	MALTA
MU	MAURITIUS
MV	MALDIVERNA
MX	MEXIKO
NA	NIGERIA
NB	NAMIBIA
NE	NEDERLÄNDERNA
NG	NIGER
NI	NICARAGUA
NK	KOREA, NORD-
NO	NORGE
NP	NEPAL
NU	NAURU
NV	VIETNAM
NZ	NYA ZEELAND
OK	OKÄNT
PA	PANAMA
PE	PERU
PG	PORTUGAL
PK	PAKISTAN
PL	PALESTINA
PO	POLEN
PU	PAPUA NYA GUINEA
PW	PALAU



PY	PARAGUAY
QA	QATAR
RA	RWANDA
RL	RYSSLAND
RS	ZIMBABWE
RU	RUMÄNIEN
RY	SOVJETUNIONEN
SA	EL SALVADOR
SB	SALOMONÖARNA
SC	SCHWEIZ
SD	SAUDI-ARABIEN
SE	SIERRA LEONE
SG	SENEGAL
SH	SEYCHELLERNA
SI	SINGAPORE
SJ	SYDJEMEN
SK	SIKKIM
SL	STATSLÖS
SM	SAN MARINO
SN	SOMALIA
SO	SLOVENIEN
SP	SPANIEN
SR	SYRIEN
ST	SÃO TOMÉ OCH PRINCIPÉ
SU	SUDAN
SV	SVERIGE
SW	SWAZILAND
SX	SURINAM
SY	SYDAFRIKA
SZ	SLOVAKIEN
TA	TANZANIA
TC	TCHAD
TD	TADJIKISTAN
TE	TJECKIEN
TG	TONGA
TH	THAILAND
TJ	TJECKOSLOVAKIEN

TM	TURKMENISTAN
TN	TUNISIEN
TO	TOGO
TR	TRINIDAD OCH TOBAGO
TS	ARABEMIRATEN, FÖRENADE
TU	TURKIET
TV	TUVALU
TY	TYSKLAND
UA	UKRAINA
UG	UGANDA
UL	UPPHÖRT LAND
UN	UNGERN
UR	URUGUAY
US	USA
UU	UNDER UTREDNING
UZ	UZBEKISTAN
VA	VATIKANSTATEN
VC	S:T VINCENT OCH GRENADINERNA
VE	VENEZUELA
VG	JUNGFROÖARNA, BRITTISKA
VI	VIETNAM, REP
VR	VITRYSSLAND
VS	VÄSTRA SAMOA
VU	VANUATU
ZB	ZAMBIA
ÖS	ÖSTERRIKE
ÖT	TYSKA DEM REP (DDR)
ÖV	BURKINA FASO
ÖÖ	OKÄNT

Namn	Beskrivning
Nationalitetnum	Nationalitet, sifferkod
Kod	Benämning
000	Svensk medborgare År 2000
001	Svensk medborgare År 2001
002	Svensk medborgare År 2002

003	Svensk medborgare År 2003
058	Svensk medborgare År 1958
059	Svensk medborgare År 1959
060	Svensk medborgare År 1960
061	Svensk medborgare År 1961
062	Svensk medborgare År 1962
063	Svensk medborgare År 1963
064	Svensk medborgare År 1964
065	Svensk medborgare År 1965
066	Svensk medborgare År 1966
067	Svensk medborgare År 1967
068	Svensk medborgare År 1968
069	Svensk medborgare År 1969
070	Svensk medborgare År 1970
071	Svensk medborgare År 1971
072	Svensk medborgare År 1972
073	Svensk medborgare År 1973
074	Svensk medborgare År 1974
075	Svensk medborgare År 1975
076	Svensk medborgare År 1976
077	Svensk medborgare År 1977
078	Svensk medborgare År 1978
079	Svensk medborgare År 1979
080	Svensk medborgare År 1980
081	Svensk medborgare År 1981
082	Svensk medborgare År 1982
083	Svensk medborgare År 1983
084	Svensk medborgare År 1984
085	Svensk medborgare År 1985
086	Svensk medborgare År 1986
087	Svensk medborgare År 1987
088	Svensk medborgare År 1988
089	Svensk medborgare År 1989
090	Svensk medborgare År 1990
091	Svensk medborgare År 1991
092	Svensk medborgare År 1992
093	Svensk medborgare År 1993

094	Svensk medborgare År 1994
095	Svensk medborgare År 1995
096	Svensk medborgare År 1996
097	Svensk medborgare År 1997
098	Svensk medborgare År 1998
099	Svensk medborgare År 1999
100	Sverige
101	Albanien
102	Andorra
103	Belgien
104	Bulgarien
105	Danzig
106	Estland
107	Frankrike
108	Grekland
109	Irland
110	Italien
111	Jugoslavien
112	Lettland
113	Liechtenstein
114	Litauen
115	Luxenburg
116	Malta
117	Monaco
118	Nederländerna
119	Polen
120	Portugal
121	Rumänien
122	Saar-Området
123	San Marino
124	Schweiz
125	Spanien
126	Storbritannien
127	Tjeckoslovakien
128	Tyska Dem rep (DDR)
129	Tyskland, Förbundsrep
130	Ungern

131	Vatikanstaten
132	Österrike
133	Kroatien
134	Slovenien
135	Bosnien
136	Makedonien
140	Slovakien
141	Tjeckien
181	Danmark
182	Danmark
183	Finland
184	Island
185	Norge
201	Algeriet
202	Angola
203	Arabrepubliken Egypten
204	Benin
205	Botswana
206	Burkina Faso
207	Burundi
208	Centralafrik. rep
209	Comorerna
210	Djibouti
211	Egypten
212	Ekvatorialguinea
213	Elfenbenskusten
214	Etiopien
215	Franska Marocka
216	Gabon
217	Gambia
218	Ghana
219	Guinea
220	Guinea-Bissau
221	Kamerun
222	Kap Verde
223	Kenya
224	Kongo folkrep

225	Lesotho
226	Liberia
227	Libyen
228	Madagaskar
229	Malawi
230	Mali
231	Marocko
232	Mauretanien
233	Mauritius
234	Mocambique
235	Nambia (SV Afrika)
236	Niger
237	Nigeria
238	Ruanda
239	SaoTome och Principe
240	Senegal
241	Seychellerna
242	Sierra Leone
243	Somalia
244	Sudan
245	Swaziland
246	Sydafrika
247	Tanzania
248	Tchad
249	Togo
250	Tunisien
251	Uganda
252	Zaire
253	Zambia
254	Zanzibar
255	Zimbabwe
256	Eritrea
301	Antigua och Baruda
302	Bahamas
303	Barbados
304	Belize
305	Canada

306	Costa Rica
307	Cuba
308	Dominica
309	Dominikanska rep
310	El Salvador
311	Grenada
312	Guatemala
313	Haiti
314	Honduras
315	Jamaica
316	Mexico
317	Nicaragua
318	Panama
319	S:t Lucia
320	S:t Vincent
321	Trinidad och Tobago
322	USA
323	St.Kitts & Nevis
401	Argentina
402	Bolivia
403	Brasilien
404	Chile
405	Colombia
406	Ecuador
407	Guayana
408	Paraguay
409	Peru
410	Surinam
411	Uruguay
412	Venezuela
501	Afghanistan
502	Bahrain
503	Bangladesh
504	Bhutan
505	Brunei
506	Burma
507	Cypern

508	Filippinerna
509	Förenade Arabemiraten
510	Hong Kong
511	Indien
512	Indonesien
513	Irak
514	Iran
515	Israel
516	Japan
517	Jemen
518	Jordanien
519	Kampuchea
520	Kina (Taiwan)
521	Kina, folkrep
522	Korea, dem folkrep
523	Korea, republiken
524	Kuwait
525	Laos
526	Libanon
527	Malaysia
528	Malajiska Förbundet
529	Maldiverna
530	Mongoliet
531	Nepal
532	Oman
533	Pakistan
534	Palestina
535	Qatar
536	Saudiarabien
537	Sikkim
538	Singapore
539	Sri Lanka
540	Sydjemen
541	Syrien
542	Thailand
543	Turkiet
544	Vietnam



545	Vietnam, rep
601	Australien
602	Fiji
603	Nauru
604	Nya Zeeland
605	Papua Nya Guinea
606	Salomonöarna
607	Tonga
608	Vanutua
609	Västra Samoa
610	Mikronesien
611	Kiribati
701	Sovjetunionen
702	Ryssland
703	Moldavien
704	Ukraina
705	Vitryssland
706	Armenien
707	Azerbajdzjan
708	Turkmenistan
709	Uzbekistan
710	Tadzjuikistan
711	Kazachstan
712	Kirgisien
713	Georgien
900	Statslös
920	Under utredning
940	Okänt öö enl RTB
950	Okänt ok enl RTB

Namn	Beskrivning
Personer	Antal personer

Namn	Beskrivning
PersonNr	personnummer för intervjuperson

Namn	Beskrivning
RotGr	Rotationsgrupp (Intervjuomgång enligt urvalsplanen)
Kod	Benämning
1	1
2	2
3	3
4	4
5	5
6	6
7	7
8	8

Namn	Beskrivning
RTBPostNr	postnummer

Namn	Beskrivning
SAAnstTyp	Typ av anställning i senaste arbete 1992-
Kod	Benämning
1	tidsbegränsad
2	tidsbegränsad med fast tjänst i botten
3	fast/tillsvidare
9	part bortfall

Namn	Beskrivning
SaSenMan	Senaste månad för arbete
Kod	Benämning
01	januari
02	februari
03	mars
04	april
05	maj
06	juni
07	juli
08	augusti
09	september

10	oktober
11	november
12	december
13	mätmånad föregående år
99	partiellt bortfall

Namn	Beskrivning
SaYrkStall	Yrkesställning i senaste arbete
Kod	Benämning
1	anställd
2	företagare
3	medhjälpare
9	part bortfall

Namn	Beskrivning
SEI	SEI-kod (Socioekonomisk indelning)
Kod	Benämning
1	arbetare
2	arbetare
3	arbetare
4	arbetare
5	arbetare
6	arbetare
7	arbetare
8	arbetare
9	arbetare
10	arbetare
11	arbetare
12	arbetare
13	arbetare
14	arbetare
15	arbetare
16	arbetare
17	arbetare
18	arbetare
19	arbetare

20	arbetare
21	arbetare
22	arbetare
33	lägre tjänstemän och på mellannivå
34	lägre tjänstemän och på mellannivå
35	lägre tjänstemän och på mellannivå
36	lägre tjänstemän och på mellannivå
37	lägre tjänstemän och på mellannivå
38	lägre tjänstemän och på mellannivå
39	lägre tjänstemän och på mellannivå
40	lägre tjänstemän och på mellannivå
41	lägre tjänstemän och på mellannivå
42	lägre tjänstemän och på mellannivå
43	lägre tjänstemän och på mellannivå
44	lägre tjänstemän och på mellannivå
45	lägre tjänstemän och på mellannivå
46	lägre tjänstemän och på mellannivå
50	tjänstemän allmänt
56	högre tjänstemän
57	högre tjänstemän
99	partiellt bortfall

Namn	Beskrivning
Sektor2001	Sektor 2001-2002
Kod	Benämning
1	statlig
2	privat, delmängd affärsverken
3	primärkommunal
4	landstingskommunal
5	statlig (försäkringskassan)
6	privat
9	Part bortfall

Namn	Beskrivning
SenInvAr01	Senaste invandringsår 2001
Kod	Benämning

	Ej uppgift
1945	1945
1946	1946
1947	1947
1948	1948
1949	1949
1950	1950
1951	1951
1952	1952
1953	1953
1954	1954
1955	1955
1956	1956
1957	1957
1958	1958
1959	1959
1960	1960
1961	1961
1962	1962
1963	1963
1964	1964
1965	1965
1966	1966
1967	1967
1968	1968
1969	1969
1970	1970
1971	1971
1972	1972
1973	1973
1974	1974
1975	1975
1976	1976
1977	1977
1978	1978
1979	1979
1980	1980

1981	1981
1982	1982
1983	1983
1984	1984
1985	1985
1986	1986
1987	1987
1988	1988
1989	1989
1990	1990
1991	1991
1992	1992
1993	1993
1994	1994
1995	1995
1996	1996
1997	1997
1998	1998
1999	1999
2000	2000
2001	2001

Namn	Beskrivning
SlutSkal96	Orsak till att sluta senaste arbete 1996-
Kod	Benämning
1	personal- el driftsinskränkning konkurs
2	arbetet tidsbegränsat
3	barntillsyn gick ej att ordna
4	ville vara hemma hos barnen
5	hälsoskäl
6	studier
7	pension
8	flyttning
9	trivdes inte
10	anhörigvård
11	värnplikt

12	långa resor/dåliga kommunikationer
13	dåligt betalt
88	övrigt
99	part bortfall

Namn	Beskrivning
SNI92	Näringsgren enligt SNI92 (Svensk näringsgrensindelning)
Kod	Benämning
01	Jordbruk, jakt och service i anslutning härtill
02	Skogsbruk och service till skogsbruk
05	Fiske, vattenbruk samt service i anslutning härtill
10	Kol- och torvutvinning
11	Utvinning av råpetroleum och naturgas samt service i anslutning härtill
12	Utvinning av uran- och toriummalm
13	Utvinning av metallmalmer
14	Annan mineralutvinning
15	Livsmedels- och dryckesvarufremställning
16	Tobaksvarutillverkning
17	Textilvarutillverkning
18	Tillverkning av kläder; pälsberedning
19	Garvning och annan läderberedning; tillverkning av reseffekter, handväskor, skodon o.d.
20	Tillverkning av trä och varor av trä, kork och rotting o.d. utom möbler
21	Massa-, pappers- och pappersvarutillverkning
22	Förlagsverksamhet; grafisk produktion och reproduktion av inspelningar
23	Tillverkning av stenkolsprodukter, raffinerade petroleumprodukter och kärnbränsle
24	Tillverkning av kemikalier och kemiska produkter
25	Tillverkning av gummi- och plastvaror
26	Tillverkning av icke-metalliska mineraliska produkter
27	Stål- och metallframställning
28	Tillverkning av metallvaror utom maskiner och apparater
29	Tillverkning av maskiner som ej ingår i annan underavdelning
30	Tillverkning av kontorsmaskiner och datorer
31	Tillverkning av andra elektriska maskiner och artiklar
32	Tillverkning av teleprodukter
33	Tillverkning av precisionsinstrument, medicinska och optiska instrument samt ur
34	Tillverkning av motorfordon, släpfordon och påhängsvagnar

35	Tillverkning av andra transportmedel
36	Tillverkning av möbler; annan tillverkning
37	Återvinning
40	El-, gas-, ång- och hetvattenförsörjning
41	Vattenförsörjning
45	Byggverksamhet
50	Handel med och service av motorfordon; detaljhandel med drivmedel
51	Parti- och agenturhandel utom med motorfordon
52	Detaljhandel utom med motorfordon; reparation av hushållsartiklar och personliga artiklar
55	Hotell- och restaurangverksamhet
60	Landtransport; transport i rörsystem
61	Sjötransport
62	Lufttransport
63	Stödtjänster till transport; resebyråverksamhet
64	Post- och telekommunikationer
65	Finansförmedling utom försäkring och pensionsfondsverksamhet
66	Försäkring och pensionsfondsverksamhet utom obligatorisk socialförsäkring
67	Stödtjänster till finansiell verksamhet
70	Fastighetsverksamhet
71	Uthyrning av fordon och maskiner utan bemanning samt av hushållsartiklar och varor för personligt br
72	Databehandlingsverksamhet m.m.
73	Forskning och utveckling
74	Andra företagstjänster
75	Offentlig förvaltning och försvar; obligatorisk socialförsäkring
80	Utbildning
85	Hälsa- och sjukvård, sociala tjänster; veterinärverksamhet
90	Avloppsrening, avfallshantering, renhållning o.d.
91	Intressebevakning; religiös verksamhet
92	Rekreations-, kultur- och sportverksamhet
93	Annan serviceverksamhet
95	Förvärvsarbete i hushåll
99	Verksamhet vid internationella organisationer, utländska ambassader o.d.

Namn	Beskrivning
SNI92AKU	SNI92, AKU-kod
Kod	Benämning



1	01Jordbruksföretag och serviceföretag till jordbruk
2	02Skogsbruk och serviceföretag till skogsbruk
5	05Fiskare, vattenbrukare inkl serviceföretag
10	10-14Gruvor och mineralutvinningsindustri
15	15Livsmedels- och dryckesvaruindustri
16	16Tobaksvarutillverkning
17	17Textilvarutillverkning
18	18-19Beklädnadsindustri, industri för läder och lädervaror
20	20Trävaruindustri
21	21Massa-, pappers- och papptillverkning
22	22Förlag, grafisk och annan reproduktionsindustri
23	23Industri för stenkolsprodukter, raffinerade petroleum mm-
24	24Kemisk industri
25	25Gummi- och plastvaruindustri
26	26Jord- och stenvaruindustri
27	27Stål- och metallverk
28	28Industri för metallvaror utom maskiner och apparater
29	29Maskinindustri, som ej ingår i annan underavdelning
30	30Industri för kontorsmaskiner och datorer
31	31 Annan elektroindustri
32	32 Teleproduktindustri
33	33 Industri för precisionsinstrument, medicinska mm
34	34 Industri för motorfordon, släpfordon och påhängsvagnar
35	35 Annan transportmedelsindustri
36	36 Möbelindustri, annan tillverkningsindustri
37	37 Återvinningsindustri
40	40 El-, gas- och värmeverk
41	41 Vattenverk
46	45.1,2,5 Mark-, grund-, bygg- och anläggningsentreprenörer
47	45.3-4 Byggnadsinstallationsf., firmor för slutbeh. av byggnader
50	50 Handel med och serviceverkst. för motorford., bensinst.
51	51 Parti- och agenturhandel utom med motorfordon
53	52.1 Butiker, varuhus och stormarknader med brett sortiment
54	52.2-5 Specialiserade livsmedelsbutiker, systembutiker mm
55	55 Hotell och restauranger
56	52.6 Detaljhandel, ej butik
57	52.7 Reparationsverkst. för hushållsartiklar och personliga artiklar

60	60	Landtransportföretag
61	61	Rederier
62	62	Flygbolag
63	63	Serviceföretag till transport, researrang., resebyråer mm
64	64	Post- och telekommunikationsföretag
65	65	Banker och andra kreditinstitut
66	66	Försäkringsbolag
68	67.1	Serviceföretag till finansiell verksamhet
69	67.2	Serviceföretag till försäkrings- och pensionsfondsverksam.
70	70	Fastighetsbolag och fastighetsförvaltare
71	71	Uthyrningsfirmor
72	72	Datakonsulter och dataservicebyråer
73	73	Forsknings- och utvecklingsinstitutioner
74	74	Andra företagsservicefirmor
75	75	Civila myndigheter och försvaret
80	80	Utbildningsväsendet
81	85.1-2	Enheter för hälso- och sjukvård, veterinärkliniker
82	85.321-322	Förskolor, fritidshem, familjedaghem o. dyl.
83	85.311,323	Servicehus, servicelägenheter och ålderdomshem,
84	85.312-315,324-325	Gruppboheter för psykiskt utvecklingsstörda,
90	90	Reningsverk, avfallsanläggningar, renhållningsverk
91	91	Intresseorganisationer och religiösa samfund
92	92	Enheter för rekreation, kultur och sport
93	93	Andra serviceföretag
95	95	Förvärvsarbete i hushåll
96	99	Internationella organisationer, utländska ambassader mm
99		Uppgift saknas och ej kodifierbart

Namn	Beskrivning
<b>Sökstart</b>	<b>Start för att söka arbete</b>
<b>Kod</b>	<b>Benämning</b>
1	direkt
2	efter en tids uppehåll
9	part bortfall

Namn	Beskrivning
------	-------------

SokTid	Senaste tidpunkt för att söka arbete
Kod	Benämning
0	uppgift saknas
1	mätveckan
2	avvaktar nytt arb med början inom 4 veckor
3	sökt för högst 4 veckor sedan och avvaktar besked
4	före mätveckan men för högst 4 veckor sedan
5	för 1 mån- 6 mån sedan
6	för 7 mån- 1 år sedan
7	mer än 1 år sedan
8	aldrig sökt

Namn	Beskrivning
Stratum	Stratumnummer, 1-192 för totalbefolkningen, län enl 1996-01-01(länsnummer), kön(1=man,2=kvinna), nationalitet(1=svensk,2=utl), sysselsättning(2)(1=ja,2=nej), 24x2x2x2 grupper.
Kod	Benämning
1	01,1,1,1
2	01,1,2,1
3	01,1,1,2
4	01,1,2,2
5	03,1,1,1
6	03,1,2,1
7	03,1,1,2
8	03,1,2,2
9	04,1,1,1
10	04,1,2,1
11	04,1,1,2
12	04,1,2,2
13	05,1,1,1
14	05,1,2,1
15	05,1,1,2
16	05,1,2,2
17	06,1,1,1
18	06,1,2,1
19	06,1,1,2
20	06,1,2,2

21	07,1,1,1
22	07,1,2,1
23	07,1,1,2
24	07,1,2,2
25	08,1,1,1
26	08,1,2,1
27	08,1,1,2
28	08,1,2,2
29	09,1,1,1
30	09,1,2,1
31	09,1,1,2
32	09,1,2,2
33	10,1,1,1
34	10,1,2,1
35	10,1,1,2
36	10,1,2,2
37	11,1,1,1
38	11,1,2,1
39	11,1,1,2
40	11,1,2,2
41	12,1,1,1
42	12,1,2,1
43	12,1,1,2
44	12,1,2,2
45	13,1,1,1
46	13,1,2,1
47	13,1,1,2
48	13,1,2,2
49	14,1,1,1
50	14,1,2,1
51	14,1,1,2
52	14,1,2,2
53	15,1,1,1
54	15,1,2,1
55	15,1,1,2
56	15,1,2,2
57	16,1,1,1

58	16,1,2,1
59	16,1,1,2
60	16,1,2,2
61	17,1,1,1
62	17,1,2,1
63	17,1,1,2
64	17,1,2,2
65	18,1,1,1
66	18,1,2,1
67	18,1,1,2
68	18,1,2,2
69	19,1,1,1
70	19,1,2,1
71	19,1,1,2
72	19,1,2,2
73	20,1,1,1
74	20,1,2,1
75	20,1,1,2
76	20,1,2,2
77	21,1,1,1
78	21,1,2,1
79	21,1,1,2
80	21,1,2,2
81	22,1,1,1
82	22,1,2,1
83	22,1,1,2
84	22,1,2,2
85	23,1,1,1
86	23,1,2,1
87	23,1,1,2
88	23,1,2,2
89	24,1,1,1
90	24,1,1,2
91	24,1,2,1
92	24,1,2,2
93	25,1,1,1
94	25,1,2,1

95	25,1,1,2
96	25,1,2,2
97	01,2,1,1
98	01,2,2,1
99	01,2,1,2
100	01,2,2,2
101	03,2,1,1
102	03,2,2,1
103	03,2,1,2
104	03,2,2,2
105	04,2,1,1
106	04,2,1,2
107	04,2,2,1
108	04,2,2,2
109	05,2,1,1
110	05,2,2,1
111	05,2,1,2
112	05,2,2,2
113	06,2,1,1
114	06,2,2,1
115	06,2,1,2
116	06,2,2,2
117	07,2,1,1
118	07,2,2,1
119	07,2,1,2
120	07,2,2,2
121	08,2,1,1
122	08,2,2,1
123	08,2,1,2
124	08,2,2,2
125	09,2,1,1
126	09,2,2,1
127	09,2,1,2
128	09,2,2,2
129	10,2,1,1
130	10,2,2,1
131	10,2,1,2

132	10,2,2,2
133	11,2,1,1
134	11,2,2,1
135	11,2,1,2
136	11,2,2,2
137	12,2,1,1
138	12,2,2,1
139	12,2,1,2
140	12,2,2,2
141	13,2,1,1
142	13,2,2,1
143	13,2,1,2
144	13,2,2,2
145	14,2,1,1
146	14,2,2,1
147	14,2,1,2
148	14,2,2,2
149	15,2,1,1
150	15,2,2,1
151	15,2,1,2
152	15,2,2,2
153	16,2,1,1
154	16,2,2,1
155	16,2,1,2
156	16,2,2,2
157	17,2,1,1
158	17,2,2,1
159	17,2,1,2
160	17,2,2,2
161	18,2,1,1
162	18,2,2,1
163	18,2,1,1
164	18,2,2,2
165	19,2,1,1
166	19,2,2,1
167	19,2,1,2
168	19,2,2,2

169	20,2,1,1
170	20,2,2,1
171	20,2,1,2
172	20,2,2,2
173	21,2,1,1
174	21,2,2,1
175	21,2,1,2
176	21,2,2,2
177	22,2,1,1
178	22,2,2,1
179	22,2,1,2
180	22,2,2,2
181	23,2,1,1
182	23,2,2,1
183	23,2,1,2
184	23,2,2,2
185	24,2,1,1
186	24,2,2,1
187	24,2,1,2
188	24,2,2,2
189	25,2,1,1
190	25,2,2,1
191	25,2,1,2
192	25,2,2,2

Namn	Beskrivning
StudTyp01	Typ av studier 2001-
Kod	Benämning
1	grundskola,gymnasieskola,folkhögskola,komvux
2	högskola/universitet, eftergymnasiala utbildningar
3	svenska för invandrare (SFI och andra kurser)
4	förkovran i yrket
31	arbetsmarknadsutbildning
33	datortek
34	kommunala insatser för ungdomar
35	arbetspraktik (APR)



36	aktivitetsgaranti (AGA) exkl anställningsstöd
37	arbetslivsinriktad rehabilitering
87	övrig arbetsmarknadspolitisk åtgärd
88	övrigt
99	Uppgift saknas

Namn	Beskrivning
<b>SysGrupp</b>	<b>Sysselsättningsgrupp efter näringsgren enligt RAMS(Regional arbetsmarknadsstatistik)</b>
Kod	Benämning
1	01-02,05,10-14,40-41,45
2	15-27,36
3	28-35
4	51-52,60-64
5	65-67,70-72,74
6	73,75,80,85,91
7	37,50,55,90,92,93,95,99
8	uppgift saknas

Namn	Beskrivning
<b>TATyp01</b>	<b>Typ av tidsbegränsad anställning 2001-</b>
Kod	Benämning
1	vikariat utan fast tjänst i botten
2	provanställning
3	praktik
4	feriearbete
5	säsongarbete
6	objekts/projekt anställning
7	kallas vid behov
8	förtroendevald
9	terminsanställd skolpersonal
22	anställningsstöd
87	övrig arbetsmarknadspolitisk åtgärd
88	övrigt
99	partiellt bortfall

Namn	Beskrivning
------	-------------

TimGrupp	Arbetstimmegrupp
Kod	Benämning
1	heltid 35- tim
2	deltid 20-34 tim
3	deltid 1-19 tim
9	part bortfall på timmar

Namn	Beskrivning
Timmar	Timmar
Kod	Benämning
0	0 timmar
1	1 timme
2	2 timmar
3	3 timmar
4	4 timmar
5	5 timmar
6	6 timmar
7	7 timmar
8	8 timmar
9	9 timmar
10	10 timmar
11	11 timmar
12	12 timmar
13	13 timmar
14	14 timmar
15	15 timmar
16	16 timmar
17	17 timmar
18	18 timmar
19	19 timmar
20	20 timmar
21	21 timmar
22	22 timmar
23	23 timmar
24	24 timmar
25	25 timmar

26	26 timmar
27	27 timmar
28	28 timmar
29	29 timmar
30	30 timmar
31	31 timmar
32	32 timmar
33	33 timmar
34	34 timmar
35	35 timmar
36	36 timmar
37	37 timmar
38	38 timmar
39	39 timmar
40	40 timmar
41	41 timmar
42	42 timmar
43	43 timmar
44	44 timmar
45	45 timmar
46	46 timmar
47	47 timmar
48	48 timmar
49	49 timmar
50	50 timmar
51	51 timmar
52	52 timmar
53	53 timmar
54	54 timmar
55	55 timmar
56	56 timmar
57	57 timmar
58	58 timmar
59	59 timmar
60	60 timmar
61	61 timmar
62	62 timmar

63	63 timmar
64	64 timmar
65	65 timmar
66	66 timmar
67	67 timmar
68	68 timmar
69	69 timmar
70	70 timmar
71	71 timmar
72	72 timmar
73	73 timmar
74	74 timmar
75	75 timmar
76	76 timmar
77	77 timmar
78	78 timmar
79	79 timmar
80	80 timmar
81	81 timmar
82	82 timmar
83	83 timmar
84	84 timmar
85	85 timmar
86	86 timmar
87	87 timmar
88	88 timmar
89	89 timmar
90	90 timmar
91	91 timmar
92	92 timmar
93	93 timmar
94	94 timmar
95	95 timmar
96	96 timmar
97	97 timmar
98	98 timmar eller mer
99	99 partiellt bortfall

Namn	Beskrivning
UeNr	uennummer

Namn	Beskrivning
UnderSys	Undersysselsättning
Kod	Benämning
1	undersysselsatt
0	ej undersysselsatt

Namn	Beskrivning
UpprakAr	uppräkningsstal för årsskattningar, personer

Namn	Beskrivning
UpprakKvart	uppräkningsstal för kvartalsskattningar, personer

Namn	Beskrivning
UpprakMan	uppräkningsstal för månadsskattningar, personer

Namn	Beskrivning
UtbInrikt01	Inriktning på utbildningen enl SUN 2000 (Standard för klassificering av svensk utbildning)
Kod	Benämning
010a	Bred, generell utbildning, allmän inriktning
010b	Bred, generell utbildning, samhällsvetensk/humanistisk inriktning
010c	Bred, generell utbildning, naturvetenskaplig inriktning
010x	Bred, generell utbildning, annan inriktning
080z	Läs- och skrivinläring för vuxna
090z	Personlig utveckling
140z	Pedagogik och lärarutbildning, allmän utbildning
142z	Pedagogik
143a	Lärarutbildning, inriktning förskola
143b	Lärarutbildning, inriktning fritidsverksamhet
143x	Annan lärarutbildning för förskola och fritidsverksamhet
144a	Lärarutbildning, grundskolans lägre åldrar, allmän ämnesinriktning

144b	Läroartbildning, grundskolans lägre åldrar, matematik/no-ämnen
144c	Läroartbildning, grundskolans lägre åldrar, svenska/so-ämnen
144x	Annan läroartbildning för grundskolans lägre åldrar
145a	Ämnesläroartbildning, matematik/data/naturvetenskap
145b	Ämnesläroartbildning, historia/samhällsvetenskap/ekonomi
145c	Ämnesläroartbildning, språk
145d	Ämnesläroartbildning, ma/data/naturv-hist/samh/ek
145e	Ämnesläroartbildning, ma/data/naturv-språk
145f	Ämnesläroartbildning, hist/samh/ek -språk
145g	Ämnesläroartbildning, ma/data/naturv-prakt/estetiskt ämne
145h	Ämnesläroartbildning, hist/samh/ek-prakt/estetiskt ämne
145i	Ämnesläroartbildning, språk-prakt/estetiskt ämne
145x	Annan ämnesläroartbildning
146a	Läroartbildning, industri och hantverk
146b	Läroartbildning, handel och administration
146c	Läroartbildning, hotell och restaurang
146d	Läroartbildning, livsmedel och konditori
146e	Läroartbildning, naturbruk
146f	Läroartbildning, vård och omsorg
146g	Läroartbildning, medieproduktion
146h	Läroartbildning, musik
146i	Läroartbildning, bild och formkonst
146j	Läroartbildning, dans och teater
146k	Läroartbildning, trä- och metallslöjd samt textilslöjd
146l	Läroartbildning, idrott och hälsa
146m	Läroartbildning, hushållsvetenskap
146x	Läroartbildning i annat yrkesämne eller praktiskt/estetiskt ämne
149a	Specialpedagogutbildning
149b	Hemspråks-/modersmålsläroartbildning
149c	Skolledarutbildning
149x	Annan utbildning inom pedagogik och läroartbildning
210z	Konst och media, allmän utbildning
211a	Bild- och formkonstnärlig utbildning
211b	Konstvetenskap och konsthistoria
211x	Annan utbildning inom bild- och formkonst
212a	Musik
212b	Dans, teater och dramatik

212c	Musik-, dans-, film- och teatervetenskap/-historia
212x	Annan utbildning inom musik, dans och dramatik
213a	Medieproduktion, allmän utbildning
213b	Film-, radio- och TV-produktion
213c	Grafisk teknik och bokbinderi
213d	Illustration, reklam, grafisk formgivning och foto
213x	Annan utbildning inom medieproduktion
214a	Modedesign
214b	Inredningsdesign
214c	Industri- och produktdesign
214x	Annan utbildning inom formgivning
215z	Konsthantverk
219z	Konst och media, övrig/ospecificerad utbildning
220z	Humaniora, allmän inriktning
221a	Teologie kandidatutbildning
221b	Pastors-, missionärs- och diakonutbildning
221x	Annan utbildning i religion
222a	Allmän språkkunskap och allmänt språkliga utbildningar
222b	Engelska
222c	Tyska
222d	Franska
222e	Spanska
222f	Ryska
222g	Svenska som främmande språk
222x	Annan utbildning i främmande språk
223a	Svenska / nordiska språk
223b	Andra modersmål och teckenspråk
223c	Litteraturvetenskap och litteraturhistoria
223x	Annan utbildning i svenska och litteraturvetenskap
225a	Historia
225b	Arkeologi
225c	Kulturvård, kulturadministration och museivetenskap
225x	Annan utbildning inom historia och arkeologi
226z	Filosofi och logik
229z	Humaniora, övrig/ospecificerad inriktning
310a	Beteendevetenskap, allmän utbildning
310b	Samhällsvetenskap, allmän utbildning

310x	Annan bred utbildning i samhälls- och beteendevetenskap
311a	Psykologutbildning
311b	Psykologutbildning, inklusive fullgjord praktiktjänstgöring (PTP)
311c	Psykoterapeututbildning
311x	Annan utbildning i psykologi
312a	Sociologi
312b	Socialantropologi och etnologi
312c	Kultur- och samhällsgeografi
312x	Annan utbildning i sociologi, etnologi och kulturgeografi
313z	Statsvetenskap
314z	Nationalekonomi och ekonomisk historia
319z	Samhälls- och beteendevetenskap, övrig/ospec inriktning
320z	Journalistik och information, allmän utbildning
321a	Journalistik
321b	Medie- och kommunikationsvetenskap
321x	Annan utbildning i journalistik och medievetenskap
322a	Bibliotekarieutbildning / biblioteks- och informationsvetenskap
322b	Dokumentations- och informationsvetenskap
322x	Annan utbildning i biblioteks- och dokumentationsvetenskap
329z	Journalistik och information, övrig/ospec utbildning
340a	Ekonomutbildning / företagsekonomi
340b	Handel och administration
340x	Annan bred utbildning i företagsekonomi, handel och administration
341z	Inköp, försäljning och distribution
342z	Marknadsföring
343z	Bank, försäkring och finansiering
344z	Redovisning och beskattning
345a	Ledarskap, organisation och styrning
345b	Administration och förvaltning
345c	Personaladministration
345x	Annan utbildning i ledning och administration
346a	Läkarsekreterarutbildning
346x	Annan utbildning i kontorsservice och sekreterartjänster
347z	Arbetsplatsrelaterad utbildning
349z	Företagsekonomi, handel, administration, övrig/ospec utbildning
380a	Juristutbildning (juris kand / motsvarande)
380b	Juristutbildning inkl fullgjord tingsmeritering



380x	Annan utbildning i juridik och rättsvetenskap
420z	Biologi och miljövetenskap, allmän utbildning
421a	Biologi
421b	Biokemi, toxikologi, farmakologi, nutrition
421x	Annan utbildning i biologi och biokemi
422z	Miljövetenskap
429z	Biologi och miljövetenskap, övrig/ospec utbildning
440z	Fysik, kemi och geovetenskap, allmän utbildning
441z	Fysik
442z	Kemi
443z	Geovetenskap och naturgeografi
449z	Fysik, kemi och geovetenskap, övrig/ospecificerad utbildning
460z	Matematik och naturvetenskap, allmän utbildning
461z	Matematik
462z	Statistik
469z	Matematik/naturvetenskap, övrig/ospec utbildning
480z	Data, allmän utbildning
481a	Systemvetenskap och programvaruteknik
481b	Datavetenskap och datalogi
481x	Annan utbildning inom datavetenskap och systemvetenskap
482z	Datoranvändning
489z	Data, övrig/ospecificerad utbildning
520a	Civilingenjörsutbildning-generell teknik och teknisk fysik
520b	Ingenjörsutbildning-generell teknik och teknisk fysik
520x	Annan bred utbildning i teknik och teknisk industri
521a	Civilingenjörsutbildning- maskinteknik
521b	Ingenjörsutbildning-maskinteknik
521c	Industri och verkstadsteknik
521x	Annan utbildning i maskinteknik och verkstadsteknik
522a	Civilingenjörsutbildning -energi- och elektroteknik
522b	Ingenjörsutbildning -energi- och elektroteknik
522c	Elektrisk installation och elmekanik
522d	Energi / Drift- och underhåll
522x	Annan utbildning i energi- och elektroteknik
523a	Civilingenjörsutbildning-elektronik, datateknik och automation
523b	Ingenjörsutbildning-elektronik, datateknik och automation
523c	Elektronik-, tele- och datatekniskt arbete

523d	Automation / Styr- och reglerteknik
523x	Annan utbildning i elektronik, datateknik och automation
524a	Civilingenjörsutbildning-kemiteknik och bioteknik
524b	Ingenjörsutbildning-kemiteknik och bioteknik
524c	Laboratorieteknik
524d	Processindustriteknik
524x	Annan utbildning i kemi- och bioteknik
525a	Civilingenjörsutbildning-fordons- och farkostteknik
525b	Ingenjörsutbildning-fordons- och farkostteknik
525c	Fordonsteknik
525d	Fartygsteknik och flygplansteknik
525x	Annan utbildning i fordons- och farkostteknik
526a	Civilingenjörsutbildning-ekonomi och organisation
526b	Ingenjörsutbildning-ekonomi och organisation
526x	Annan utbildning i industriell ekonomi och organisation
529a	Civilingenjörsutbildning-övrig/ospec inriktning
529b	Ingenjörsutbildning-övrig/ospec inriktning
529x	Annan utbildning inom teknik och teknisk industri
540a	Civilingenjörsutbildning-materialteknik, allmän
540b	Ingenjörsutbildning-materialteknik, allmän
540x	Annan bred utbildning i material och tillverkning
541a	Civilingenjörsutbildning-livsmedel
541b	Ingenjörsutbildning-livsmedel
541c	Tillverkning/hantering av livsmedel, allmän utbildning
541d	Charkuteri
541e	Bageri och konditori
541x	Annan utbildning i tillverkning/hantering av livsmedel
542a	Civilingenjörsutbildning-textilteknologi
542b	Ingenjörsutbildning-textilteknologi
542c	Tillverkning av textilier och konfektion
542d	Sko- och läderarbete
542x	Annan utbildning inom textilier, konfektion och läder
543a	Civilingenjörsutbildning-trä, papper, glas/porslin, plast
543b	Ingenjörsutbildning-trä, papper, glas/porslin, plast
543c	Trätekniskt arbete
543d	Pappersmasse- och papperstillverkning
543e	Glas- och porslinstillverkning

543f	Tillverkning av plast och gummi produkter
543x	Annan utbildning i tillverkning i specifikt material
544a	Civilingenjörsutbildning-berg- och mineralteknik
544b	Ingenjörsutbildning-berg- och mineralteknik
544c	Gruv- och järnbruksarbete
544x	Annan utbildning inom berg- och mineralteknik
549z	Tillverkning, övrig/ospecificerad inriktning
580a	Civilingenjörsutbildning-bred mot byggande, bl.a. lantmäteri
580b	Ingenjörsutbildning-bred mot byggande, bl.a. lantmäteri
580x	Annan bred utbildning inom samhällsbyggande/byggnadsteknik
581a	Civilingenjörsutbildning-samhällsbyggnad
581b	Ingenjörsutbildning-samhällsbyggnad
581c	Arkitektutbildning
581d	Landskapsarkitekts- och landskapsingenjörsutbildning
581x	Annan utbildning inom samhällsbyggnad och arkitektur
582a	Civilingenjörsutbildning-byggnadsteknik
582b	Ingenjörsutbildning-byggnadsteknik
582c	Byggnadsarbete, allmän utbildning
582d	Byggnadssnickeri
582e	Måleri
582f	VVS-utbildning
582g	Betong-, anläggnings- och vägarbete
582h	Murarutbildning
582i	Plåtslageri
582x	Annan utbildning inom bygg- och anläggningsteknik
589z	Samhällsbyggnad och byggnadsteknik, övrig/ospecificerad inriktning
620z	Lantbruk, trädgård, skog och fiske, allmän utbildning
621a	Agronomutbildning
621b	Lantmästarutbildning
621c	Utbildning i lantbruk, allmän
621d	Utbildning i jordbruk/växtodling
621e	Utbildning i djurhållning
621f	Utbildning i hästhållning / hippologutbildning
621g	Utbildning i djurvård
621x	Annan utbildning inom lantbruk
622a	Hortonomutbildning
622b	Trädgårdsingenjörs- och trädgårdsteknikerutbildning

622c	Utbildning i trädgårdsbruk
622x	Annan utbildning inom trädgård
623a	Jägmästar- och skogsvetarutbildning
623b	Skogsmästar-, skogstekniker- och skogsingenjörsutbildning
623c	Utbildning i skogsbruk
623x	Annan utbildning inom skog
624z	Fiske och vattenbruk
629z	Lantbruk, trädgård, skog och fiske, övrig/ospecificerad utbildning
640a	Veterinärutbildning
640x	Annan utbildning inom djursjukvård
720z	Hälsa- och sjukvård, allmän utbildning
721a	Läkarutbildning
721b	Läkarutbildning-inklusive fullgjord allmän tjänstgöring (AT)
721c	Läkarutbildning-specialistkomp. inom kirurgi, anestesi- o intensivvård
721d	Läkarutbildning-specialistkomp. inom invärtes medicin
721e	Läkarutbildning-specialistkomp. inom barnmedicin
721f	Läkarutbildning-specialistkomp. inom geriatrik
721g	Läkarutbildning-specialistkomp. inom allmänmedicin
721h	Läkarutbildning-specialistkomp. inom psykiatri
721i	Läkarutbildning-specialistkomp. inom radiologi
721j	Läkarutbildning-kliniska laboratoriespecialiteter
721k	Läkarutbildning-annan specialistkompetens
721x	Annan utbildning inom medicin
723a	Sjuksköterskeutbildning-grundutbildning
723b	Sjuksköterskeutbildning-allmän hälso- och sjukvård
723c	Sjuksköterskeutbildning-anestesi, intensivvård, akut/olycksfall, operation
723d	Sjuksköterskeutbildning-barn och ungdom
723e	Sjuksköterskeutbildning-geriatrisk vård
723f	Sjuksköterskeutbildning-psykiatrisk vård
723g	Sjuksköterskeutbildning-distriktsköterskeverksamhet
723h	Sjuksköterskeutbildning-barnmorskeverksamhet
723i	Sjuksköterskeutbildning-diagnostisk radiologi och onkologi
723j	Sjuksköterskeutbildning-annan specialisering
723m	Annan omvårdnadsutbildning-allmän vård och omsorg
723n	Annan omvårdnadsutbildning-inriktning mot sjukvård
723o	Annan omvårdnadsutbildning-inriktning mot psykiatrisk vård
723p	Annan omvårdnadsutbildning-inriktning mot äldreomsorg

723q	Annan omvårdnadsutbildning-inriktning mot psykiskt utvecklingsstörda
723r	Annan omvårdnadsutbildning-inriktning mot funktionshindrade
723s	Annan omvårdnadsutbildning-övriga inriktningar
723x	Annan utbildning inom omvårdnad
724a	Tandläkarutbildning
724b	Tandläkarutbildning inkl. specialisering
724c	Tandhygienistutbildning
724d	Tandsköterskeutbildning
724e	Tandteknikerutbildning
724x	Annan utbildning inom tandvård
725a	Optikerutbildning
725b	Audionomutbildning, hörselvårdsutbildning
725c	Ortopedingenjörutbildning
725d	Biomedicinsk analytikerutbildning
725e	Sjukhusfysikerutbildning
725f	Röntgensjuksköterskeutbildning
725x	Annan tekniskt inriktad vårdutbildning
726a	Sjukgymnastutbildning
726b	Arbetsterapeututbildning
726c	Logopedutbildning
726d	Dietistutbildning
726x	Annan utbildning inom terapi, rehabilitering och kostbehandling
727a	Apotekarutbildning
727b	Receptarieutbildning
727x	Annan utbildning inom farmaci
729z	Hälsa- och sjukvård, övrig eller ospecificerad utbildning
760z	Socialt arbete och omsorg, allmän utbildning
761a	Barn och ungdom, allmän utbildning
761b	Barnomsorg
761c	Fritidsverksamhet för barn och ungdom
761x	Annan utbildning inom barn och ungdom
762a	Social service och omsorg, allmän utbildning
762b	Social omsorgsutbildning, äldre/handikappade
762c	Social omsorgsutbildning, socialpedagogisk behandling
762d	Socionomutbildning
762e	Socionomutbildning, äldre/handikappade
762f	Socionomutbildning, socialpedagogisk behandling

762g	Studie- och yrkesvägledarutbildning
762x	Annan utbildning inom socialt arbete och vägledning
769z	Socialt arbete och omsorg övrig/ospecificerad utbildning
810z	Personliga tjänster, allmän utbildning
811a	Hotell, restaurang och storkök, allmän utbildning
811b	Utbildning för hotell
811c	Utbildning för restaurang
811d	Utbildning för storkök
811x	Annan utbildning inom hotell, restaurang och storkök
812z	Turism, resor och fritid
813z	Idrott och friskvård
814a	Hem- och hushållsvetenskap, allmän utbildning
814b	Utbildning för lokalvård
814x	Annan utbildning inom hushållstjänster och lokalvård
815a	Utbildning för hårvård
815x	Annan utbildning inom hår- och skönhetsvård
819z	Personliga tjänster, övrig/ospec utbildning
840a	Transporttjänster, allmän utbildning
840b	Utbildning för landtransporter
840c	Utbildning för sjöfart
840d	Utbildning för luftfart
840e	Utbildning för postservice
840x	Annan utbildning inom transporttjänster
850z	Miljövård och miljöskydd, allmän utbildning
851z	Miljövårdsteknik och miljökontroll
852z	Naturvård och djurskydd
853z	Renhållning och avfallshantering
859z	Miljövård och miljöskydd, övrig/ospec utbildning
860z	Säkerhetstjänster, allmän utbildning
861a	Polisutbildning
861b	Utbildning för brandskydd och annan räddningstjänst
861c	Civilförsvarsutbildning
861x	Annan utbildning inom säkerhet i samhället
862z	Arbetsmiljö och arbetarskydd
863a	Yrkesofficersutbildning
863b	Reservofficersutbildning
863c	Taktisk utbildning för militärer

863d	Fackutbildning för militärer
863e	Stabsutbildning för militärer
863f	Högre chefsutbildning för militärer
863x	Annan militär utbildning
869z	Säkerhetstjänster, övrig/ospecificerad utbildning
999z	Okänd
	Uppgift saknas

Namn	Beskrivning
UtbNiva01	Nivå på utbildningen enl SUN 2000 (Standard för klassificering av svensk utbildning)
Kod	Benämning
100	Övrig/ospec förgymnasial utbildning kortare än 9 år
102	Grundskoleutbildning, årskurs 1-6
106	Folkskoleutbildning
200	Övrig/ospec förgymnasial utbildning, 9 (10) år
204	Realskoleutbildning
206	Grundskoleutbildning, årskurs 7-9
310	Ospec gymnasial utbildning, kortare än två år
312	Gymn. utb. kortare än två år, teoretisk/studieförb, ej slutbetyg
313	Gymnasial utb. kortare än två år, yrkesinriktad, ej slutbetyg
316	Gymnasial utbildning kortare än två år, teoretisk/studieförb.
317	Gymnasial utbildning kortare än två år, yrkesinriktad
320	Ospec gymnasial utbildning, två år
322	Gymnasial utb. två år, teoretisk/studieförb. - ej slutbetyg
323	Gymnasial utbildning två år, yrkesinriktad - ej slutbetyg
326	Gymnasial utbildning två år, teoretisk/studieförb.
327	Gymnasial utbildning två år, yrkesinriktad
330	Ospec gymnasial utbildning, tre år
332	Gymnasial utb. tre år, teoretisk/studieförb, ej slutbetyg
333	Gymnasial utbildning tre år, yrkesinriktad, ej slutbetyg
336	Gymnasial utbildning tre år, teoretisk/studieförb.
337	Gymnasial utbildning tre år, yrkesinriktad
410	Ospec eftergymnasial utbildning kortare än två år
412	Högskoleutbildning, 20 högskolepoäng
413	Gymnasial påbyggnadsutbildning
415	Eftergymn. utb. kortare än två år - ej universitet/högskola

417	Högskoleutbildning kortare än två år, yrkesinriktad
520	Ospec eftergymnasial utbildning två år
522	Högskoleutbildning, 80 högskolepoäng - ej examen
525	Eftergymn. utb. två år - ej universitet/högskola
526	Högskoleutbildning två år, generell
527	Högskoleutbildning två år, yrkesinriktad
530	Ospec eftergymnasial utbildning tre år
532	Högskoleutbildning, 120 högskolepoäng - ej examen
535	Eftergymn. utb. tre år - ej universitet/högskola
536	Högskoleutbildning tre år, generell
537	Högskoleutbildning tre år, yrkesinriktad
540	Ospec eftergymnasial utbildning fyra år
545	Eftergymn. utb. fyra år - ej universitet/högskola
546	Högskoleutbildning fyra år, generell
547	Högskoleutbildning fyra år, yrkesinriktad
550	Ospec eftergymnasial utbildning minst fem år
555	Eftergymn. utb. minst fem år - ej universitet/högskola
556	Högskoleutbildning fem år eller längre, generell
557	Högskoleutbildning fem år eller längre, yrkesinriktad
600	Övrig/ospec forskarutbildning
620	Licentiatutbildning
640	Doktorsutbildning
999	Okänd
	Uppgift saknas

Namn	Beskrivning
VeckaAr	Kalendervecka
Kod	Benämning
01	01
02	02
03	03
04	04
05	05
06	06
07	07
08	08



09	09
10	10
11	11
12	12
13	13
14	14
15	15
16	16
17	17
18	18
19	19
20	20
21	21
22	22
23	23
24	24
25	25
26	26
27	27
28	28
29	29
30	30
31	31
32	32
33	33
34	34
35	35
36	36
37	37
38	38
39	39
40	40
41	41
42	42
43	43
44	44
45	45

46	46
47	47
48	48
49	49
50	50
51	51
52	52
53	53

Namn	Beskrivning
VeckaMan	Vecka under månaden
Kod	Benämning
1	1
2	2
3	3
4	4
5	5

Namn	Beskrivning
Veckor	Veckor
Kod	Benämning
0	0 veckor
1	1 vecka
2	2 veckor
3	3 veckor
4	4 veckor
5	5 veckor
6	6 veckor
7	7 veckor
8	8 veckor
9	9 veckor
10	10 veckor
11	11 veckor
12	12 veckor
13	13 veckor
14	14 veckor

15	15 veckor
16	16 veckor
17	17 veckor
18	18 veckor
19	19 veckor
20	20 veckor
21	21 veckor
22	22 veckor
23	23 veckor
24	24 veckor
25	25 veckor
26	26 veckor
27	27 veckor
28	28 veckor
29	29 veckor
30	30 veckor
31	31 veckor
32	32 veckor
33	33 veckor
34	34 veckor
35	35 veckor
36	36 veckor
37	37 veckor
38	38 veckor
39	39 veckor
40	40 veckor
41	41 veckor
42	42 veckor
43	43 veckor
44	44 veckor
45	45 veckor
46	46 veckor
47	47 veckor
48	48 veckor
49	49 veckor
50	50 veckor
51	51 veckor

52	52 veckor
53	53 veckor
54	54 veckor
55	55 veckor
56	56 veckor
57	57 veckor
58	58 veckor
59	59 veckor
60	60 veckor
61	61 veckor
62	62 veckor
63	63 veckor
64	64 veckor
65	65 veckor
66	66 veckor
67	67 veckor
68	68 veckor
69	69 veckor
70	70 veckor
71	71 veckor
72	72 veckor
73	73 veckor
74	74 veckor
75	75 veckor
76	76 veckor
77	77 veckor
78	78 veckor
79	79 veckor
80	80 veckor
81	81 veckor
82	82 veckor
83	83 veckor
84	84 veckor
85	85 veckor
86	86 veckor
87	87 veckor
88	88 veckor

89	89 veckor
90	90 veckor
91	91 veckor
92	92 veckor
93	93 veckor
94	94 veckor
95	95 veckor
96	96 veckor
97	97 veckor
98	98- veckor
99	99 partiellt bortfall

Namn	Beskrivning
vikt	uppräkningsstal, antal personer

Namn	Beskrivning
yrke2	SSYK, 2-siffernivå enligt Standard för svensk yrkesklassificering
Kod	Benämning
01	Militärt arbete
11	Politiskt arbete m.m.
12	Ledningsarbete i stora och medelstora företag, myndigheter m.m.
13	Ledningsarbete i mindre företag, myndigheter m.m.
21	Arbete som kräver teoretisk specialistkompetens inom teknik- och datavetenskap
22	Arbete som kräver teoretisk specialistkompetens inom biologi, hälso- och sjukvård
23	Lärararbete inom universitet, gymnasie- och grundskola
24	Annat arbete som kräver teoretisk specialistkompetens
31	Tekniker- och ingenjörsarbete m.m.
32	Arbete inom biologi, hälso- och sjukvård som kräver kortare högskoleutbildning
33	Lärararbete som kräver kortare högskoleutbildning
34	Annat arbete som kräver kortare högskoleutbildning
41	Kontorsarbete m.m.
42	Kundservicearbete
51	Service-, omsorgs- och säkerhetsarbete
52	Försäljningsarbete inom detaljhandel m.m.
61	Arbete inom jordbruk, trädgård, skogsbruk och fiske
71	Gruv-, bygg- och anläggningsarbete

72	Metallhantverk, reparatörsarbete m.m.
73	Finmekaniskt och grafiskt hantverk, konsthantverk m.m.
74	Annat hantverksarbete
81	Processoperatörsarbete
82	Maskinoperatörs- och monteringsarbete
83	Transport- och maskinförararbete
91	Servicearbete utan krav på särskild yrkesutbildning
92	Arbete inom lantbruk m.m. utan krav på särskild yrkesutbildning
93	Annat arbete utan krav på särskild yrkesutbildning
99	Partiellt bortfall

Namn	Beskrivning
yrke3	SSYK, 3-siffernivå enligt Standard för svensk yrkesklassificering
Kod	Benämning
011	Militärer
111	Högre ämbetsmän och politiker
112	Chefstjänstemän i intresseorganisationer
121	Verkställande direktörer, verkschefer m.fl.
122	Drift- och verksamhetschefer
123	Chefer för särskilda funktioner
131	Chefer för mindre företag och enheter
211	Fysiker, kemister m.fl.
212	Matematiker och statistiker
213	Dataspecialister
214	Civilingenjörer, arkitekter m.fl.
221	Specialister inom biologi, jord- och skogsbruk m.m.
222	Hälso- och sjukvårdsspecialister
223	Barnmorskor; sjuksköterskor med särskild kompetens
231	Universitets- och högskollärare
232	Gymnasielärare m.fl.
233	Grundskollärare
234	Speciallärare m.fl.
235	Andra pedagoger med teoretisk specialistkompetens
241	Företagsekonomer, marknadsförare och personaltjänstemän
242	Jurister
243	Arkivarier, bibliotekarier m.fl.

244	Samhälls- och språkvetare
245	Journalister, konstnärer, skådespelare m.fl.
246	Präster m.fl.
247	Administratörer i offentlig förvaltning
248	Administratörer i intresseorganisationer
249	Psykologer, socialsekreterare m.fl.
311	Ingenjörer och tekniker
312	Datatekniker och dataoperatörer
313	Fotografer; ljud- och bildtekniker, sjukhustekniker m.fl.
314	Piloter, fartygsbefäl m.fl.
315	Säkerhets- och kvalitetsinspektörer
321	Lantmästare, skogsmästare m.fl.
322	Sjukgymnaster, tandhygienister m.fl.
323	Sjuksköterskor
324	Biomedicinska analytiker
331	Förskollärare och fritidspedagoger
332	Andra lärare och instruktörer
341	Säljare, inköpare, mäklare m.fl.
342	Agenter, förmedlare m.fl.
343	Redovisningsekonomer, administrativa assistenter m.fl.
344	Tull-, taxerings- och socialförsäkringstjänstemän
345	Poliser
346	Behandlingsassistenter, fritidsledare m.fl.
347	Tecknare, underhållare, professionella idrottsutövare m.fl.
348	Pastorer m.fl.
411	Kontorssekreterare och dataregistrerare
412	Bokförings- och redovisningsassistenter m.fl.
413	Lager- och transportassistenter m.fl.
414	Biblioteksassistenter m.fl.
415	Brevbärare m.fl.
419	Övrig kontorspersonal
421	Kassapersonal m.fl.
422	Kundinformatörer
511	Resevärdar m.fl.
512	Storhushålls- och restaurangpersonal
513	Vård- och omsorgspersonal m.fl.
514	Frisörer och annan servicepersonal (personliga tjänster)

515	Säkerhetspersonal
521	Fotomodeller m.fl.
522	Försäljare, detaljhandel; demonstratörer m.fl.
611	Växtodlare inom jordbruk och trädgård
612	Djuruppfödare och djurskötare
613	Växtodlare och djuruppfödare (blandad drift)
614	Skogsbrukare
615	Fiskare och jägare
711	Gruv- och bergarbetare, stenhuggare
712	Byggnads- och anläggningsarbetare m.fl.
713	Byggnadshantverkare m.fl.
714	Målare, lackerare, skorstensfejare m.fl.
721	Gjutare, svetsare, plåtslagare m.fl.
722	Smeder, verktygsmakare m.fl.
723	Maskin- och motorreparatörer
724	Elmontörer, tele- och elektronikreparatörer m.fl.
731	Finmekaniker m.fl.
732	Drejare, glashyttearbetare, dekorationsmålare m.fl.
733	Konsthantverkare i trä, textil, läder m.m.
734	Grafiker m.fl.
741	Slaktare, bagare, konditorer m.fl.
742	Möbelsnickare, modellsnickare m.fl.
743	Skräddare, tillskärare, tapetserare m.fl.
744	Garvare, skinnberedare och skomakare
811	Malmförädlingsoperatörer, brunnsborrare m.fl.
812	Processoperatörer vid stål- och metallverk
813	Processoperatörer, glas och keramiska produkter
814	Processoperatörer, trä- och pappersindustri
815	Processoperatörer, kemisk basindustri
816	Driftmaskinister m.fl.
817	Industrirobotoperatörer
821	Maskinoperatörer, metall- och mineralbehandling
822	Maskinoperatörer, kemisk-teknisk industri
823	Maskinoperatörer, gummi- och plastindustri
824	Maskinoperatörer, trävaruindustri
825	Maskinoperatörer, grafisk industri, pappersvaruindustri
826	Maskinoperatörer, textil-, skinn- och läderindustri



827	Maskinoperatörer, livsmedelsindustri m.m.
828	Montörer
829	Övriga maskinoperatörer och montörer
831	Lokförare m.fl.
832	Fordonsförare
833	Maskinförare
834	Däckspersonal m.fl.
911	Torg- och marknadsförsäljare
912	Städare m.fl.
913	Köks- och restaurangbiträden
914	Tidningsdistributörer, vaktmästare m.fl.
915	Renhållnings- och återvinningsarbetare
919	Övrigt servicearbete utan krav på särskild yrkesutbildning
921	Medhjälpare inom jordbruk, trädgård, skogsbruk och fiske
931	Grovarbetare inom bygg och anläggning
932	Handpaketerare och andra fabriksarbetare
933	Godshanterare, expressbud m.fl.
999	Partiellt bortfall

Namn	Beskrivning
yrke4	SSYK, 4-siffernivå enligt Standard för svensk yrkesklassificering
Kod	Benämning
0110	Militärer
1110	Högre ämbetsmän och politiker
1120	Chefstjänstemän i intresseorganisationer
1210	Verkställande direktörer, verkschefer m.fl.
1221	Driftchefer inom jordbruk, trädgård, skogsbruk och fiske
1222	Driftchefer inom tillverkning, el-, värme- och vattenförsörjning m.m.
1223	Driftchefer inom byggverksamhet
1224	Driftchefer inom handel, hotell och restaurang, transport och kommunikation
1225	Driftchefer inom finansiell verksamhet, fastighetsbolag, företagstjänster m.m.
1226	Verksamhetschefer inom offentlig förvaltning m.m.
1227	Verksamhetschefer inom utbildning
1228	Verksamhetschefer inom vård och omsorg
1229	Övriga drift- och verksamhetschefer
1230	Chefer för särskilda funktioner, 4:e siffran okodad

1231	Ekonomichefer och administrativa chefer
1232	Personalchefer
1233	Försäljnings- och marknadschefer
1234	Reklam- och PR-chefer
1235	Inköps- och distributionschefer
1236	ADB-chefer
1237	Forsknings- och utvecklingschefer
1239	Övriga chefer inom specialområden
1311	Chefer för mindre företag inom jordbruk, trädgård, skogsbruk och fiske
1312	Chefer för mindre företag inom tillverkning, el-, värme- och vattenförsörjning m
1313	Chefer för mindre byggföretag
1314	Chefer för mindre företag inom handel, hotell och restaurang, transport och komm
1315	Chefer för mindre företag inom finansiell verksamhet, fastighetsbolag, företagst
1316	Chefer för mindre enheter inom offentlig förvaltning m.m.
1317	Chefer för mindre enheter inom utbildning
1318	Chefer för mindre enheter inom vård och omsorg
1319	Chefer för övriga mindre företag och enheter
2111	Fysiker och astronomer
2112	Meteorologer
2113	Kemister
2114	Geologer, geofysiker m.fl.
2121	Matematiker
2122	Statistiker
2130	Dataspecialister, 4:e siffran okodad
2131	Systemerare och programmerare
2139	Övriga dataspecialister
2140	Civilingenjörer, arkitekter m.fl., 4:e siffran okodad
2141	Arkitekter och stadsplanerare
2142	Civilingenjörer m.fl., bygg och anläggning
2143	Civilingenjörer m.fl., elkraft
2144	Civilingenjörer m.fl., elektronik och teleteknik
2145	Civilingenjörer m.fl., maskin
2146	Civilingenjörer m.fl., kemi
2147	Civilingenjörer m.fl., gruvteknik och metallurgi
2148	Lantmätare
2149	Övriga civilingenjörer m.fl.
2211	Biologer

2212	Farmakologer m.fl.
2213	Agronomer och hortonomer
2214	Jägmästare m.fl.
2221	Läkare
2222	Tandläkare
2223	Veterinärer
2224	Apotekare
2225	Logopeder
2229	Övriga hälso- och sjukvårdsspecialister
2231	Bammorskor
2232	Avdelningschefer, vårdavdelning/mottagning
2233	Akutsjuksköterskor m.fl.
2234	Barnsjuksköterskor
2235	Distriktssköterskor
2236	Andra sjuksköterskor med särskild kompetens
2310	Universitets- och högskollärare
2320	Gymnasielärare m.fl., 4:e siffran okodad
2321	Gymnasielärare m.fl. i allmänna ämnen
2322	Gymnasielärare i yrkesämnen
2323	Lärare i praktisk-estetiska ämnen
2330	Grundskollärare
2340	Speciallärare m.fl.
2351	Skol- och utbildningskonsulenter m.fl.
2359	Övriga pedagoger med teoretisk specialistkompetens
2410	Företagsekonomer, marknadsföraare och personaltjänstemän, 4:e siffran okodad
2411	Revisorer m.fl.
2412	Personaltjänstemän och yrkesvägledare
2413	Marknadsanalytiker, marknadsförare m.fl.
2414	Organisationsutvecklare
2419	Övriga företagsekonomer
2420	Jurister, 4:e siffran okodad
2421	Advokater, åklagare m.fl.
2422	Domare
2423	Företags-, förvaltnings- och organisationsjurister
2429	Övriga jurister
2431	Arkivarier, museitjänstemän m.fl.
2432	Bibliotekarier m.fl.

2441	Nationalekonomer
2442	Sociologer, arkeologer m.fl.
2443	Filosof, historiker och statsvetare
2444	Språkvetare, översättare och tolkar
2451	Journalister, författare, informatörer m.fl.
2452	Skulptörer, målare m.fl.
2453	Kompositörer, musiker och sångare inom klassisk musik
2454	Koreografer och dansare
2455	Regissörer och skådespelare
2456	Formgivare
2460	Präster m.fl.
2470	Administratörer i offentlig förvaltning
2480	Administratörer i intresseorganisationer
2490	Psykologer, socialsekreterare m.fl., 4:e siffran okodad
2491	Psykologer m.fl.
2492	Socialsekreterare och kuratorer
3110	Ingenjörer och tekniker, 4:e siffran okodad
3111	Laboratorieingenjörer
3112	Byggnadsingenjörer och byggnadstekniker
3113	Elingenjörer och eltekniker
3114	Ingenjörer och tekniker inom elektronik och teleteknik
3115	Maskiningenjörer och maskintekniker
3116	Kemiingenjörer och kemitekniker
3117	Ingenjörer och tekniker inom gruvteknik och metallurgi
3118	Kartingenjörer m.fl.
3119	Övriga ingenjörer och tekniker
3121	Datatekniker
3122	Dataoperatörer m.fl.
3131	Fotografer
3132	Ljud- och bildtekniker
3133	Kopplingstekniker, radioassistenter m.fl.
3134	Sjukhusingenjörer och sjukhustekniker
3141	Maskinbefäl
3142	Fartygsbefäl m.fl.
3143	Piloter m.fl.
3144	Flygledare
3145	Flygtekniker m.fl.

3151	Byggnads- och brandinspektörer
3152	Säkerhetsinspektörer m.fl.
3211	Lantmästare, trädgårdsingenjörer m.fl.
3212	Skogsmästare m.fl.
3221	Arbetsterapeuter
3222	Miljö- och hälsoskyddsinspektörer m.fl.
3223	Dietister m.fl.
3224	Optiker
3225	Tandhygienister
3226	Sjukgymnaster m.fl.
3227	Djursjukvårdare
3228	Receptarier
3229	Övriga terapeuter
3230	Sjuksköterskor, 4:e siffran okodad
3231	Sjuksköterskor, medicin/kirurgi
3232	Operationssjuksköterskor
3233	Geriatrisksjuksköterskor
3234	Sjuksköterskor, psykiatrisk vård
3235	Röntgensjuksköterskor
3239	Övriga sjuksköterskor
3240	Biomedicinska analytiker
3310	Förskollärare och fritidspedagoger
3320	Andra lärare och instruktörer
3411	Värdepappersmäklare
3412	Försäkringsrepresentanter
3413	Fastighetsmäklare, fastighetsförvaltare m.fl.
3414	Reseproducenter
3415	Företagssäljare
3416	Inköpare
3417	Värderare och auktionister
3418	Banktjänstemän, kreditrådgivare m.fl.
3419	Övriga säljare, inköpare, mäklare m.fl.
3421	Agenter
3422	Speditörer
3423	Platsförmedlare och arbetsvägledare
3429	Övriga agenter m.fl.
3431	Administrativa assistenter

3432	Boutredare
3433	Redovisningsekonomer m.fl.
3441	Tulltjänstemän
3442	Taxeringstjänstemän
3443	Socialförsäkringstjänstemän
3449	Övriga tull-, taxerings- och socialförsäkringstjänstemän
3450	Poliser
3461	Behandlingsassistenter m.fl.
3462	Fritidsledare m.fl.
3471	Tecknare, illustratörer, dekoratörer m.fl.
3472	Presentatörer i radio, TV m.m.
3473	Musiker, sångare, dansare m.fl. inom underhållning
3474	Cirkus- och varietéartister m.fl.
3475	Idrottstränare, professionella idrottsutövare m.fl.
3476	Inspicienter, rekvisitörer m.fl.
3480	Pastorer m.fl.
4111	Dataregistrerare
4112	Kontorssekreterare, läkarsekreterare m.fl.
4120	Bokförings- och redovisningsassistenter m.fl.
4131	Lagerassistenter m.fl.
4132	Transportassistenter m.fl.
4140	Biblioteksassistenter m.fl.
4150	Brevbärare m.fl.
4190	Övrig kontorspersonal
4210	Kassapersonal m.fl., 4:e siffran okodad
4211	Butikskassörer, biljettförsäljare m.fl.
4212	Bank- och postkassörer
4213	Croupierer m.fl.
4214	Pantlånare
4215	Inkasserare m.fl.
4221	Resebyrå- och turistbyråtjänstemän
4222	Receptionister m.fl.
4223	Telefonister
4224	Trafikinformatörer m.fl.
4225	Helpdesk, kundkontakt data
5111	Flygvärdinnor m.fl.
5112	Tågmästare m.fl.

5113	Guider och reseledare
5121	Storhushållsföreståndare m.fl.
5122	Kockar och kokerskor
5123	Hovmästare, servitörer och bartendrar
5131	Barnskötare m.fl.
5132	Undersköterskor, sjukvårdsbiträden m.fl.
5133	Vårdbiträden, personliga assistenter m.fl.
5134	Skötare, vårdare m.fl.
5135	Tandsköterskor
5139	Övrig vård- och omsorgspersonal
5141	Frisörer, hudterapeuter m.fl.
5142	Begravningsentreprenörer m.fl.
5149	Övrig servicepersonal (personliga tjänster)
5150	Säkerhetspersonal, 4:e siffran okodad
5151	Brandmän
5152	Väktare, ordningsvakter m.fl.
5153	Kriminalvårdare
5159	Övrig säkerhetspersonal
5210	Fotomodeller m.fl.
5220	Försäljare, detaljhandel; demonstratörer m.fl., 4:e siffran okodad
5221	Försäljare, dagligvaror
5222	Försäljare, fackhandel
5223	Kaféföreståndare m.fl.
5224	Kioskägare m.fl.
5225	Bensinstationsföreståndare, reservdelsförsäljare m.fl.
5226	Bil-, båt- och husvagnsförsäljare
5227	Demonstratörer, uthyrare m.fl.
6111	Odlare av jordbruksväxter, frukt- och bärödlare
6112	Trädgårdsodlare
6113	Trädgårdsanläggare m.fl.
6121	Husdjursuppfödare och husdjurskötare
6122	Fjäderfåuppfödare
6129	Övriga djuruppfödare och djurskötare
6130	Växtodlare och djuruppfödare (blandad drift)
6140	Skogsbrukare
6151	Fiskodlare m.fl.
6152	Fiskare

6153	Jägare
7111	Gruv- och bergarbetare
7112	Stenhuggare m.fl.
7121	Murare m.fl.
7122	Betongarbetare m.fl.
7123	Byggnadsträarbetare, inredningssnickare m.fl.
7124	Anläggningsarbetare m.fl.
7129	Övriga byggnads- och anläggningsarbetare
7131	Takmontörer
7132	Golvläggare m.fl.
7133	Isoleringsmontörer
7134	Glasmästare
7135	VVS-montörer m.fl.
7136	Installationselektriker m.fl.
7137	Fastighetsskötare
7139	Övriga byggnadshantverkare
7141	Målare
7142	Lackerare
7143	Skorstensfejare och saneringsarbetare
7210	Gjutare, svetsare, plåtslagare m.fl., 4:e siffran okodad
7211	Gjutare
7212	Svetsare och gasskärare
7213	Tunnplåtslagare
7214	Stålkonstruktionsmontörer och grovplåtslagare
7215	Riggare och kabelsplitsare
7216	Dykare
7221	Smeder
7222	Verktygsmakare m.fl.
7223	Verktygsuppsättare
7224	Slipare m.fl.
7230	Maskin- och motorreparatörer, 4:e siffran okodad
7231	Motorfordonsmekaniker och motorfordonsreparatörer
7232	Flygmekaniker och flygreparatörer
7233	Maskinmekaniker, maskinmontörer och maskinreparatörer
7240	Elmontörer, tele- och elektronikreparatörer m.fl., 4:e siffran okodad
7241	Elmontörer och elreparatörer
7242	Tele- och elektronikreparatörer m.fl.



7243	Distributionselektriker
7311	Finmekaniker
7312	Musikinstrumentmakare m.fl.
7313	Guld- och silversmeder
7321	Drejare m.fl.
7322	Glashytttearbetare m.fl.
7323	Glasgravörer m.fl.
7324	Dekorationsmålare
7330	Konsthantverkare i trä, textil, läder m.m.
7340	Grafiker m.fl., 4:e siffran okodad
7341	Text- och bildoperatörer m.fl.
7342	Etsare och gravörer (tryckmedier)
7343	Privatbokbindare
7344	Screen- och schablontryckare
7411	Slaktare, styckare m.fl.
7412	Bagare och konditorer
7413	Provsmakare och kvalitetsbedömare
7421	Möbelsnickare m.fl.
7422	Korgmakare och borstbindare
7431	Skräddare, modister och ateljésömmerskor
7432	Körnsnärer m.fl.
7433	Tillskärare
7434	Sömmare m.fl.
7435	Tapetserare
7441	Garvare och skinnberedare
7442	Skomakare m.fl.
8111	Operatörer, stenkross- och malmfördlingsanläggning
8112	Brunnsbörare m.fl.
8120	Processoperatörer vid stål- och metallverk, 4:e siffran okodad
8121	Ugnsoperatörer m.fl.
8122	Valsverksoperatörer
8123	Värmebehandlingsoperatörer
8124	Tråddragare m.fl.
8125	Gjuterioperatörer
8130	Processoperatörer, glas och keramiska produkter
8140	Processoperatörer, trä- och pappersindustri, 4:e siffran okodad
8141	Sågverksoperatörer

8142	Processoperatörer, träfiberindustri
8143	Processoperatörer, pappersmassa
8144	Processoperatörer, papper
8150	Processoperatörer, kemisk basindustri
8160	Driftmaskinister m.fl.
8170	Industrirobotoperatörer
8211	Verktygsmaskinoperatörer
8212	Maskinoperatörer, sten-, cement- och betongvaror
8221	Maskinoperatörer, läkemedelsindustri och hygienisk industri
8222	Maskinoperatörer, ammunitions- och sprängämnesindustri
8223	Maskinoperatörer, ytbehandling
8224	Maskinoperatörer, fotografiska produkter
8229	Övriga maskinoperatörer, kemisk-teknisk industri
8231	Maskinoperatörer, gummiindustri
8232	Maskinoperatörer, plastindustri
8240	Maskinoperatörer, trävaruindustri
8250	Maskinoperatörer, grafisk industri, pappersvaruindustri, 4:e siffran okodad
8251	Maskinoperatörer, tryckeri
8252	Maskinoperatörer, bokbinderi
8253	Maskinoperatörer, pappersvaruindustri
8260	Maskinoperatörer, textil-, skinn- och läderindustri, 4:e siffran okodad
8261	Maskinoperatörer, garnberedning
8262	Maskinoperatörer, vävning och stickning
8263	Symaskinoperatörer
8264	Maskinoperatörer, blekning, färgning och tvättning
8265	Maskinoperatörer, skoindustri m.m.
8269	Övriga maskinoperatörer, textil-, skinn- och läderindustri
8270	Maskinoperatörer, livsmedelsindustri m.m., 4:e siffran okodad
8271	Maskinoperatörer, kött- och fiskberedning
8272	Maskinoperatörer, mejeri
8273	Maskinoperatörer, kvarnindustri
8274	Maskinoperatörer, bageri och konfektyrindustri
8275	Maskinoperatörer, frukt- och grönsaksberedning
8276	Maskinoperatörer, sockerindustri
8277	Maskinoperatörer, te-, kaffe- och kakaoberedning
8278	Maskinoperatörer, bryggeri m.m.
8279	Maskinoperatörer, tobaksindustri

8280	Montörer, 4:e siffran okodad
8281	Fordonsmontörer
8282	Montörer, el- och teleutrustning
8283	Montörer, metall-, gummi- och plastprodukter
8284	Montörer, träprodukter m.m.
8285	Montörer, papp- och textilprodukter m.m.
8290	Övriga maskinoperatörer och montörer
8311	Lokförare
8312	Bangårdspersonal
8320	Fordonsförare, 4:e siffran okodad
8321	Bil- och taxiförare
8322	Buss- och spårvagnsförare
8323	Lastbils- och långtradarförare
8331	Förare av jordbruks- och skogsmaskiner
8332	Anläggningsmaskinförare m.fl.
8333	Kranförare m.fl.
8334	Truckförare
8340	Däckspersonal m.fl.
9110	Torg- och marknadsförsäljare
9120	Städare m.fl., 4:e siffran okodad
9121	Hembiträden m.fl.
9122	Hotell- och kontorsstädare m.fl.
9123	Fönsterputsare
9130	Köks- och restaurangbiträden
9141	Tidningsdistributörer, cateringarbetare m.fl.
9142	Vaktmästare m.fl.
9143	Mätaravläsare m.fl.
9150	Renhållnings- och återvinningsarbetare
9190	Övrigt servicearbete utan krav på särskild yrkesutbildning
9210	Medhjälpare inom jordbruk, trädgård, skogsbruk och fiske
9310	Grovarbetare inom bygg och anläggning
9320	Handpaketerare och andra fabriksarbetare
9330	Godshanterare, expressbud m.fl.
9999	Partiellt bortfall

Namn	Beskrivning
YrkStall	Yrkeställning

Kod	Benämning
1	anställd
2	företagare
3	medhjälpare
9	part bortfall

### 3.2 Arkiveringsversioner

#### Register

Namn	Presentationstext	
Beskrivning	Registertyp	

#### Version

Namn	Presentationstext	
Beskrivning	Personregister	Slutligt observationsregister

#### Databas

Namn	Första tid	Senaste tid
Presentationstext	Referenstid	
Beskrivning		
Tillgänglighet		
Databastyp		Fysisk beteckning
Arkiveringsdatum	Arkivplats	

Namn på tabeller / flata filer som ingår i databasen (och beskrivs nedan)

**Tabell / flat fil**

Namn	Presentationstext
Objekttyp	Population
Beskrivning	Antal tabellrader / poster

**Nycklar**

Identifierande nycklar (primära och alternativa). Ingående variabler	
Referensnycklar. Ingående variabler	Refererar till tabell

**Index**

Namn	Ingående variabler	Typ
------	--------------------	-----

**Variabler - Innehåll**

Variabel	Presentationstext	Beskrivning	Uppgiftskälla	Definition/Mätmetod	Referensid	Enhet	Namn på värdemängd

**Variabler - Lagringsinformation**

Variabel	Kolumnnr	Summerbar	Datotyp	Startposition	Datalängd (inkl dec)	Decimaler

**Värdemängder**

Namn	Beskrivning
Kod	Benämning

### **3.3 Erfarenheter från senaste undersökningsomgången**

## 4 Statistisk bearbetning och redovisning

### 4.1 Skattningar: antaganden och beräkningsformler

Totaler och kvoter skattas per månad samt även förändringsskattningar. Motsvarande för kvartal och år byggs upp av månadsskattningar. Variansskattningar görs för ovanstående.

Exempelvis skattas totalt antal sysselsatta respektive arbetslösa per månad. Relativa arbetslöshetsstalet skattas som en kvot mellan totalt antal arbetslösa och totalt antal i arbetskraften (= tot. ant. syss. + tot. ant. arb.lösa) per månad. Förändringar mellan närliggande månader och mellan månader på ett års sikt skattas som differenser. Estimationen sker enligt GREG-estimator med tillhörande variansskattningar för punktskattningarna. Förändringsestimatorn bygger på modellantaganden, tex. konstanta korrelationsmönster.

#### Estimation

Senaste omläggningen from oktober 1999 med GREG-estimation, syftar till att integrera riksskattningar och regionala skattningar i ett och samma system för att undvika den tidigare nämnda inkonsistensen. Systemet utvecklades också med restriktionen att inga tidsseriebrott skulle ske för skattningarna på riksnivå .

Efter senaste omläggningen vilar estimationen på två delsystem, vilka skiljer sig ifråga om den hjälpinformation som används för bortfallskompensation. Den numera använda tekniken är hämtad från "generaliserad regressionsestimation".

I det ena delsystemet skattas storlekar / totaler för grupper inom delpopulationen "sysselsatta" (exempel är "antal sysselsatta", "antal i arbete" och "antal arbetade timmar"). Här används enbart urvalsstratan som svarshomogenitetsgrupper, men för att uppnå bra bortfallskompensation är därvidlag viktigt att variabeln "SREG - sysselsatt" ingår som hjälpvariabel, förutom de allmänna bakgrundsvariablerna.

I det andra delsystemet skattas storlekar / totaler för grupper inom delpopulationen "arbetslösa" (exempel är "antal arbetslösa" och "totalt antal arbetslöshetsmånader"). Här görs bortfallskompensationen med användande av,



utöver variablerna som genererar urvalsstratan, den ytterligare hjälpvariabeln "ingår i AMS arbetssökanderegister".

Utgångspunkten för estimationsförfarandet i AKU är att skatta olika totaler vid en viss tidpunkt, månad. Dessa skattningar är baserade på månadsurvalet. Skattningar av alla andra parametertyper som ges av AKU kan skrivas som funktion av skattade månadstotaler.

Urvalet en given undersökningsmånad härstammar från två eller tre olika, oberoende årsurval. De månatliga skattningarna erhålles genom att räkna upp varje sådan delmängd av månadsurvalet till kända populationstotaler med hänsynstagandet till urvalspersonernas inklusionssannolikheter.

Skattningarna från de olika årsurvalen vägs sedan samman och månadsskattningen erhålles. Detta kan formaliseras enligt nedan:

En total  $t_y$ , tex. totalt antal arbetslösa per månad, skattas av



Variansen för  $\hat{t}_y$  skattas med



där

$c_j$  är en konstant som anger andelen av hela månadsurvalet som kommer från årsurvalet  $j$ , dvs. (antalet från årsurvalet  $j$  i månadsurvalet) / (antalet i hela månadsurvalet).

$\hat{t}_{y_j}$  = Skattning av en total baserade på den delen av månadsurvalet som härstammar från årsurvalet  $j$ .

Storlekar / totaler för grupper som omfattar såväl sysselsatta som arbetslösa skattas sedan genom att kombinera skattningar från de två delsystemen.

Några exempel :

Antal i arbetskraften = antal sysselsatta + antal arbetslösa

Antal ej i arbetskraften = antal i befolkningen (enligt RTB) - antal i arbetskraften.

När man har skattningar av gruppstorlekar och andra totaler skattas de olika slagen av medelvärden på naturligt sätt som kvoter mellan skattade totaler.

Som del av skattningsberäkningarna tas också fram skattade standardavvikelser för punktskattningarna. Dessa ger underlag för beräkning av konfidensintervall som fångar upp osäkerhetsbidrag från de slumpmässiga felen (slumpurvalet och slumpmässiga mät - och bortfallsstörningar).

*Utförlig beskrivning av estimationsförfarandet ges i Mirza & Hörngren (2001): Urvals- och estimationsförfarande i de svenska arbetskraftsundersökningarna. Bakgrundsfakta (2001:5) till Arbetsmarknads- och Utbildningsstatistiken.*

(Klicka på Bakgrundsfakta, så kommer rapporten fram!)

- Bortfallet är 15,8 % på årsbasis 2001 (16 - 64 år) och ökande sedan en längre tid. Se bortfallsdiagram för 1970 – 2001 i avsnitt 2.4 Insamlingsförfarande.

- Modellantaganden för förändringsskattningarnas variansskattningar samt ej svarande - modell enligt analogt medelvärdesantagande i GREG-estimationen.

## 4.2 Redovisningsförfaranden

Standardprogram baserat på Variansskattningsprogrammet CLAN97 används för skattningarna av målstorheter / parametrar samt dessas variansskattningar.

SM för månad, kvartal och år. Både i vanlig tryckt form och Webb-SM.

Grundtabeller och Standardavvikelsestabeller i tryckt form. Se vidare i avsnitt 1.3

Utflöden: statistik och mikrodata.

Statistiken analyseras fortlöpande av såväl SCB som Konjunkturinstitutet (KI), departement med flera.

## **5 Databehandlingssystem**

Kapitel 5 – används endast för internt bruk.

## **6 Loggbok**